Историческая справка
Бийского городского суда Алтайского края

В связи с изменениями общественно-экономического строя по всей России с октября 1917 года изменилась одна из составляющих ветвей власти любого государства – судебная. Эти изменения коснулись и города Бийска.

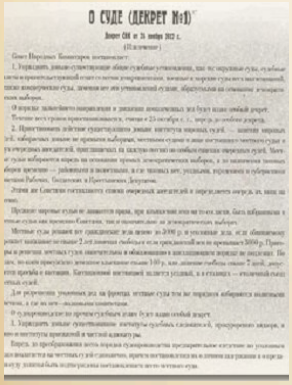
О СУДЕ (ДЕКРЕТ №1)

Декрет СНК от 24 ноября 1917 г.

(Положение)

По декрету о суде № 1 (от 24 ноября «7 декабря» 1917 г.) местные суды при вынесении решений и приговоров могли пользоваться «законами свергнутых правительств» при условии, что они не противоречили «революционной совести и революционному правосознанию».В период с 1920 по 1925 гг. существовала Алтайская губерния, в состав которой входили уезды, правосудие осуществлялась на 47 судебных участках.

После окончания гражданской войны и установления власти Советов трудящихся в г. Бийске были организованы 5 судебных участков, которые состояли из 1 народного судьи, старшего секретаря суда, секретаря судебного заседания, делопроизводителя, судебного исполнителя, уборщика помещений. Кроме приема граждан, рассмотрения дел и общественно-правовой работы, народному судье приходилось заниматься кадровой работой и хозяйственными делами

Из архивных данных за 1957–1960 года установлено, что в городе существовало четыре судебных участка.

В конце 50-х годов в РСФСР проходила судебная реформа, и в г. Бийске в 1960 году вместо судебных участков был создан Бийский городской суд в составе судей: Константинова И.Я., Акимова Н.Н., Игнахина Г.И., Щербакова Л.А.

Историческая справка
Бийского городского суда Алтайского края

В связи с изменениями общественно-экономического строя по всей России с октября 1917 года изменилась одна из составляющих ветвей власти любого государства – судебная. Эти изменения коснулись и города Бийска.

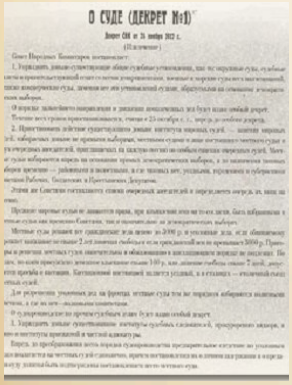
О СУДЕ (ДЕКРЕТ №1)

Декрет СНК от 24 ноября 1917 г.

(Положение)

По декрету о суде № 1 (от 24 ноября «7 декабря» 1917 г.) местные суды при вынесении решений и приговоров могли пользоваться «законами свергнутых правительств» при условии, что они не противоречили «революционной совести и революционному правосознанию».В период с 1920 по 1925 гг. существовала Алтайская губерния, в состав которой входили уезды, правосудие осуществлялась на 47 судебных участках.

После окончания гражданской войны и установления власти Советов трудящихся в г. Бийске были организованы 5 судебных участков, которые состояли из 1 народного судьи, старшего секретаря суда, секретаря судебного заседания, делопроизводителя, судебного исполнителя, уборщика помещений. Кроме приема граждан, рассмотрения дел и общественно-правовой работы, народному судье приходилось заниматься кадровой работой и хозяйственными делами

Из архивных данных за 1957–1960 года установлено, что в городе существовало четыре судебных участка.

В конце 50-х годов в РСФСР проходила судебная реформа, и в г. Бийске в 1960 году вместо судебных участков был создан Бийский городской суд в составе судей: Константинова И.Я., Акимова Н.Н., Игнахина Г.И., Щербакова Л.А.

Историческая справка
Бийского городского суда Алтайского края

В связи с изменениями общественно-экономического строя по всей России с октября 1917 года изменилась одна из составляющих ветвей власти любого государства – судебная. Эти изменения коснулись и города Бийска.

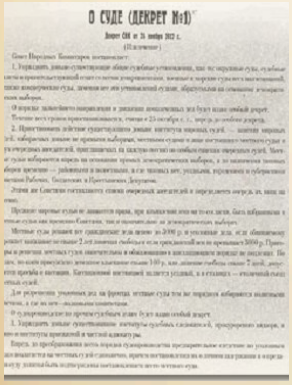
О СУДЕ (ДЕКРЕТ №1)

Декрет СНК от 24 ноября 1917 г.

(Положение)

По декрету о суде № 1 (от 24 ноября «7 декабря» 1917 г.) местные суды при вынесении решений и приговоров могли пользоваться «законами свергнутых правительств» при условии, что они не противоречили «революционной совести и революционному правосознанию».В период с 1920 по 1925 гг. существовала Алтайская губерния, в состав которой входили уезды, правосудие осуществлялась на 47 судебных участках.

После окончания гражданской войны и установления власти Советов трудящихся в г. Бийске были организованы 5 судебных участков, которые состояли из 1 народного судьи, старшего секретаря суда, секретаря судебного заседания, делопроизводителя, судебного исполнителя, уборщика помещений. Кроме приема граждан, рассмотрения дел и общественно-правовой работы, народному судье приходилось заниматься кадровой работой и хозяйственными делами

Из архивных данных за 1957–1960 года установлено, что в городе существовало четыре судебных участка.

В конце 50-х годов в РСФСР проходила судебная реформа, и в г. Бийске в 1960 году вместо судебных участков был создан Бийский городской суд в составе судей: Константинова И.Я., Акимова Н.Н., Игнахина Г.И., Щербакова Л.А.

Историческая справка
Бийского городского суда Алтайского края

В связи с изменениями общественно-экономического строя по всей России с октября 1917 года изменилась одна из составляющих ветвей власти любого государства – судебная. Эти изменения коснулись и города Бийска.

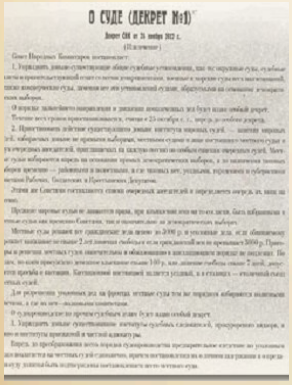
О СУДЕ (ДЕКРЕТ №1)

Декрет СНК от 24 ноября 1917 г.

(Положение)

По декрету о суде № 1 (от 24 ноября «7 декабря» 1917 г.) местные суды при вынесении решений и приговоров могли пользоваться «законами свергнутых правительств» при условии, что они не противоречили «революционной совести и революционному правосознанию».В период с 1920 по 1925 гг. существовала Алтайская губерния, в состав которой входили уезды, правосудие осуществлялась на 47 судебных участках.

После окончания гражданской войны и установления власти Советов трудящихся в г. Бийске были организованы 5 судебных участков, которые состояли из 1 народного судьи, старшего секретаря суда, секретаря судебного заседания, делопроизводителя, судебного исполнителя, уборщика помещений. Кроме приема граждан, рассмотрения дел и общественно-правовой работы, народному судье приходилось заниматься кадровой работой и хозяйственными делами

Из архивных данных за 1957–1960 года установлено, что в городе существовало четыре судебных участка.

В конце 50-х годов в РСФСР проходила судебная реформа, и в г. Бийске в 1960 году вместо судебных участков был создан Бийский городской суд в составе судей: Константинова И.Я., Акимова Н.Н., Игнахина Г.И., Щербакова Л.А.

Юридический факт: Согласно приказу от 19.12.1960, суд был образован именно как "Бийский городской суд" . Это его официальное имя, данное при создании в результате реформы.

Текущее делопроизводство: В своей повседневной работе и в документах последующих лет (вплоть до 1975 года) суд продолжал именоваться "народным" . Термин "народный" был прочно связан с советской судебной системой (Закон о судоустройстве РСФСР 1926 года и позднейшие редакции), и в обиходе, а также в архивных опиях, это название сохранялось.

Таким образом, в 1960 году обе формы имели хождение, но для официальных бумаг, приказов и бланков верным будет название "Бийский городской суд". Название "Бийский городской народный суд" — это исторически сложившееся и закрепившееся в архивах наименование, которое также является абсолютно достоверным для описания суда того периода.

Приказом Алтайского краевого суда №62 от 19.12.1960 председателем суда был назначен Константинов И.Я.

Иван Яковлевич Константинов – первый председатель Бийского городского суда, первый председатель Приобского районного суда г. Бийска.

Родился в 1925 году в с. Волчиха Алтайского края.

Участник Великой Отечественной войны. Награжден орденом «Отечественной войны», медалями «За боевые заслуги», «За победу над Германией в Великой Отечественной войне 1941-1945 г.г.», «За освоение целинных земель», «За доблестный труд. В ознаменование 100-летия со дня рождения В.И. Ленина», «Ветеран труда». Неоднократно поощрялся судейским сообществом, органами государственной власти Алтайского края. В 1960 году назначен председателем Бийского городского суда, в этой должности работал до реорганизации судов. В 1975 году назначен председателем Приобского районного суда г. Бийска.

В 1987 году ушел в почетную отставку.

В разные годы в Бийском городском народном суде работали судьями: Прищенко Е.А., Шарабарин И.И., Сухенко Б.К., Яхно В.К., Баженова И.М., Лавлинская А.Д.

В городе развивалась промышленность, численность населения с каждым годом росла, а проблемы в суде оставались те же: не хватало работников со специальным образованием, низким был уровень материально-технического оснащения суда.

Из архивных данных следует, что в 1973 году из 6-ти секретарей судебного заседания ни один не имел среднего общего образования, у консультанта суда имелось общее среднее образование, у 3-х делопроизводителей также не имелось даже среднего общего образования. Штат суда из года в год увеличивался, и если в 1960 году было 4 судьи, то в 1975 году в суде стало 8 судей.

На основании Указа Президиума Верховного Совета РСФСР от 21.02.1975 «Об образовании Восточного и Приобского районов в г. Бийске Алтайского края» территория г. Бийска была разделена на два района: Восточный и Приобский.

В связи с этим обстоятельством, руководствуясь ст.ст.27 и 29 Закона РСФСР о судоустройстве в РСФСР, а также Указом Президиума Верховного Совета РСФСР от 21.01.1967 «О порядке образования районных (городских) народных судов РСФСР во вновь образованных районах и городах, проведения дополнительных выборов народных судей и народных заседателей вместо выбывших до истечения срока полномочий» и на основании решения Алтайского крайисполкома от 24.09.1975 № 350 «Об образовании Восточного и Приобского районных народных судов г. Бийска» были образованы Восточный районный народный суд г. Бийска отдела юстиции Алтайского крайисполкома в составе 5 народных судей и 375 народных заседателей и Приобский районный народный суд г. Бийска Отдела юстиции Алтайского крайисполкома в составе 3 народных судей и 225 народных заседателей.

Первым председателем Восточного районного народного суда г.Бийска была назначена Евдокия Андреевна Прищенко.

Евдокия Андреевна Прищенко – первый председатель Восточного районного народного суда г. Бийска.

Родилась в 1924 г. в с. Краснояры Троицкого района Алтайского края.

1949–1960 г.г. – народный судья судебных участков,

1969–1975 г.г. – народный судья Бийского городского суда,

1975–1982 г.г. – председатель Восточного районного суда г. Бийска.

В 1982 г. Евдокия Андреевна ушла в почетную отставку.

Указом Президиума Верховного Совета РСФСР от 10.04.1980 присвоено звание «Заслуженный юрист РСФСР», награждена медалями: «За доблестный труд в Великой Отечественной войне1941–1945 г.г.», «За доблестный труд. В ознаменование 100-летия со дня рождения В.И. Ленина», «Ветеран труда». Неоднократно поощрялась судейским сообществом, органами государственной власти Алтайского края.

С 1982 года по 29 сентября 2011 года председателем Восточного районного суда г. Бийска являлась Ивановская Эмилия Петровна.

Эмилия Петровна Ивановская – председатель Восточного районного суда г. Бийска.

Родилась в 1946 году, в городе Бийске.

1978–1982 г.г. – народный судья Восточного районного суда г. Бийска,

1982–2011 г.г. – председатель Восточного районного суда г. Бийска.

В 2011 г. Эмилия Петровна ушла в почетную отставку.

Указом Президента Российской Федерации от 04.03.1998 присвоено почетное звание «Заслуженный юрист Российской Федерации». Неоднократно поощрялась судейским сообществом, органами государственной власти Алтайского края. Награждена медалями: «Ветеран труда», «За заслуги перед судебной системой Российской Федерации» II степени, знаком «За заслуги перед городом Бийском» III степени.

В Восточный районный народный суд из Бийского городского суда были назначены судьи: Прищенко Евдокия Андреевна, Прокопьева Лидия Алексеевна, Сухенко Борис Кононович, а на 19 октября 1975 года в Восточном районе г. Бийска были назначены довыборы еще 2-х народных судей, судьями были избраны Колодняя Зинаида Ивановна и Гриднев Владимир Евгеньевич.

Первым председателем Приобского районного народного суда г. Бийска был назначен Иван Яковлевич Константинов, проработавший в должности до 1987 года.
Затем председателями этого суда в разные годы являлись:
1988–1989 гг. – Людмила Николаевна Коростелева.
1989–1998 гг. – Иван Васильевич Никитеев, в настоящее время судья в отставке.
1999–2000 гг. – обязанности председателя суда исполнял Александр Михайлович Крапивин. С 2000 г. по декабрь 2005 года он же являлся заместителем председателя суда, с 30 сентября 2011 года судья в отставке.
2000–2008 гг. – Валентина Кузьминична Бавина.
В декабре 2008 года обязанности председателя суда были возложены на судью Попова Валерия Николаевича.

В период с января по март 2009 года исполняющим обязанности председателя суда была назначена заместитель председателя суда Казакова Людмила Юрьевна.

Со 02 марта 2009 года по 29 сентября 2011 года председателем Приобского районного суда г. Бийска являлся Попов Валерий Николаевич.

На протяжении ряда лет менялось название созданных судов. Распоряжением администрации Алтайского края от 21.01.1992 № 74 отдел юстиции Алтайского крайисполкома преобразован в Управление юстиции администрации Алтайского края. В результате суды получили новые названия – Восточный районный народный суд г. Бийска Управления юстиции администрации Алтайского края и Приобский районный народный суд г. Бийска Управления юстиции администрации Алтайского края.

На основании Закона Российской Федерации № 3132 – 1 от 26.06.1992 «О статусе судей в Российской Федерации» выборы судей были отменены.

27 марта 1996 года распоряжением администрации Алтайского края № 325р Управление юстиции администрации Алтайского края было преобразовано в Управление юстиции Алтайского края. Соответственно суды получили названия Восточный районный суд г. Бийска Управления юстиции Алтайского края и Приобский районный суд г. Бийска Управления юстиции Алтайского края.

На основании Закона Российской Федерации №7 от 08.01.1998 «О Судебном департаменте при Верховном Суде Российской Федерации» суды в Алтайском крае, в том числе Восточный и Приобский районные суды г. Бийска были переданы в подчинение Управлению Судебного департамента при Верховном Суде РФ в Алтайском крае.

В соответствии с Федеральным законом от 23 декабря 2010 года №374-ФЗ на основании постановления Президиума Алтайского краевого суда от 14 сентября 2011 года Восточный и Приобский районные суды г. Бийска Алтайского края были упразднены, создан Бийский городской суд Алтайского края, юрисдикция которого распространяется на территорию г. Бийска.

Указом Президента Российской Федерации от 05 сентября 2011 года №1150 во вновь образованный Бийский городской суд Алтайского края были назначены все судьи от установленной численности. Председателем суда назначена Бражникова Надежда Васильевна.

Надежда Васильевна Бражникова.
01.07.1991–29.12.1999 г.г. – народный судья Восточного районного суда г. Бийска,
30.12.1999–29.09.2011 г.г. – заместитель председателя Восточного районного суда г. Бийска,
30.09.2011–04.09.2017 г.г. – председатель Бийского городского суда,
с 05.09.2017-10.01.2022 г.г. - судья Бийского городского суда.
Указом Президента Российской Федерации от 31.12.2021 № 755 назначена председателем Зонального районного суда Алтайского края.
Неоднократно поощрялась судейским сообществом, органами государственной власти Алтайского края. Награждена Знаком отличия Судебного департамента при Верховном Суде «За усердие 2 степени», медалями: «150 лет Судебной реформы в России», «20 лет Судебному департаменту при Верховном Суде Российской Федерации».
Имеет пятый квалификационный класс, присвоенный решением Квалификационной коллегии судей Алтайского края от 17.05.2013.

Валерий Николаевич Попов – заместитель председателя Бийского городского суда Алтайского края с 30.09.2011 по 01.12.2012 г.г.

Людмила Юрьевна Казакова – заместитель председателя Бийского городского суда Алтайского края с 30.09.2011 по 31.08.2017 г.г.

В судейский состав нового суда вошли судьи Восточного и Приобского районных судов г. Бийска, кроме судей Приобского районного суда г. Бийска Дорожкина А.М. и Крапивина А.М., ушедших в почетную отставку. Также в почетную отставку после 29-ти лет руководства судом ушла председатель Восточного районного суда Ивановская Э.П.

Днем начала деятельности Бийского городского суда Алтайского края в соответствии с Постановлением Президиума Алтайского краевого суда от 14 сентября 2011 года считается 30 сентября 2011 года.

В декабре 2012 года Указом Президента Российской Федерации заместитель председателя суда по уголовным делам В.Н. Попов назначен председателем Бийского районного суда Алтайского края.

Согласно Указу Президента Российской Федерации с 30 августа 2013 года заместителем председателя суда по уголовным делам назначен Виноградов Алексей Рафаилович.
01 августа 2019 года ушел в почетную остатвку.

Первым администратором суда был Рязанов Г.И., ныне пребывающий на заслуженном отдыхе.

С 2017 года администратором суда являлся Репьев О.В., а в настоящее время (с 2020 г.) по результатам конкурса, проведенного в Управлении Судебного департамента в Алтайском крае, обязанности администратора исполняет Бутаков Н.Н.

Указом Президента Российской Федерации от 06 декабря 2018 года № 695 председателем Бийского городского суда назначен Панкратов Максим Валерьевич.

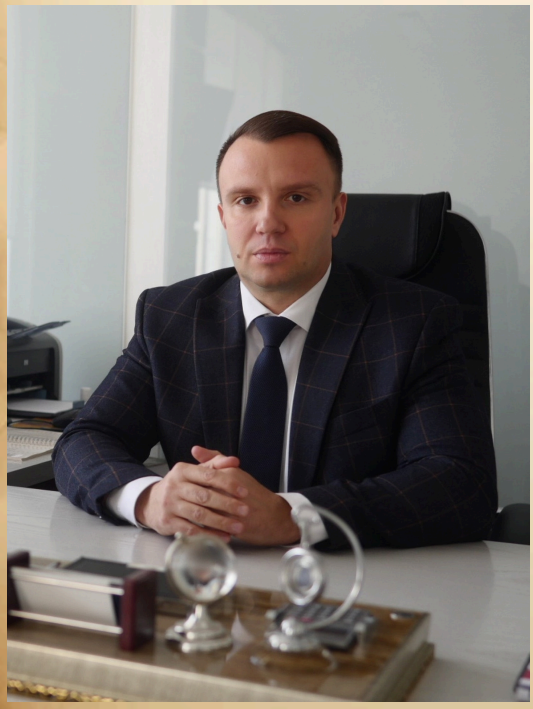

Максим Валерьевич Панкратов – председатель Бийского городского суда.

01.02.2002–18.02.2006 г.г. – мировой судья судебного участка № 3 Ленинского района г. Барнаула,

19.02.2006–21.06.2018 г.г. – судья Ленинского районного суда г. Барнаула,

22.06.2018–05.12.2018 г.г. – председатель Заринского районного суда Алтайского края,

с 06.12.2018 по 28.05.2024 – был председателем Бийского городского суда Алтайского края.

Указом Президента Российской Федерации от 10.05.2024 № 324 назначен председателем Индустриального районного суда г. Барнаула Алтайского края.

Имеет пятый квалификационный класс, присвоенный решением Квалификационной коллегии судей Алтайского края от 06.12.2019.

В суде определены составы судей, специализирующиеся на рассмотрении уголовных (в том числе уголовных дел с участием присяжных заседателей), гражданских, административных дел и дел об административных правонарушениях, с целью повышения качества рассмотрения всех категорий судебных дел.

На территории г.Бийска в соответствии с ФЗ от 11 ноября 1998 г. «О мировых судьях в РФ» действует 12 судебных участков (судебный участок №12 г. Бийска создан с 01 февраля 2020 года).

В течение 2019 г. Указами Президента Российской Федерации на должность заместителя председателя Бийского городского суда Алтайского края суда по уголовным делам назначен Срыбных И.А., на должности судей назначены: Корниенко С.А., Шелковникова А.А.

Игорь Александрович Срыбных – заместитель председателя Бийского городского суда.

16.10.2000–08.04.2005 г.г. – старший следователь СО при Шипуновском РОВД Алтайского края,

11.04.2005–13.07.2009 г.г. – мировой судья судебного участка № 1 Шипуновского района Алтайского края,

14.07.2009–14.04.2014 г.г. – судья Шипуновского районного суда Алтайского края,

15.04.2014–17.10.2019 г.г. – председатель Усть-Калманского районного суда Алтайского края.

Имеет пятый квалификационный класс, присвоенный решением Квалификационной коллегии судей Алтайского края от 05.12.2014.

В 2020 году Указами Президента Российской Федерации на должность заместителя суда по гражданским делам назначена Белущенко М.Ю., судьями назначены: Репьев О.В., Постоева Е.А.

Марина Юрьевна Белущенко – заместитель председателя Бийского городского суда.

08.04.2005–06.09.2006 г.г. – помощник судьи Восточного районного суда г. Бийска Алтайского края,

11.09.2006–11.12.2008 г.г. – мировой судья судебного участка Красногорского района Алтайского края,

12.12.2008–31.12.2012 г.г. – судья Красногорского районного суда Алтайского края,

01.01.2013–15.10.2020 г.г. – судья Бийского городского суда Алтайского края.

Имеет пятый квалификационный класс, присвоенный решением Квалификационной коллегии судей Алтайского края от 04.09.2015.

В 2021 году Указами Президента Российской Федерации судьями Бийского городского суда Алтайского края назначены: Максимова Н.С., Горбунова Е.В., Сидоренко Ю.В.

В 2022 году Указами Президента Российской Федерации судьями Бийского городского суда Алтайского края назначены: Буравихина Ю.В., Блинова Е.А., Глебова Г.А.

В 2024 году Указами Президента Российской Федерации судьями Бийского городского суда Алтайского края назначены: Красоткина Е.А., Гришанова Н.А., Осокина Ю.А.

В 2025 году Указами Президента Российской Федерации судьями Бийского городского суда Алтайского края назначены: Константинова Ю.А., Матрохина Е.А., Неверов О.Е., Дорошенко Е.В., Барабанова А.И.

В 2026 году Указом Президента Российской Федерации на должность судьи Бийского городского суда Алтайского края назначена Чугунекова К.А.

Суд постоянно и активно разъясняет в средствах массовой информации положения действующего законодательства, принимает участие в правовом воспитании подрастающего поколения, используя лекционный формат, а также беседы, семинары, викторины, экскурсии.

В настоящее время штатная численность суда составляет 116 человек, из них: 29 судей, 80 государственных гражданских служащих и 7 человек персонал по охране и обслуживанию здания суда.