ВЕРХОВНЫЙ СУД ЧУВАШСКОЙ РЕСПУБЛИКИ

УПРАВЛЕНИЕ СУДЕБНОГО ДЕПАРТАМЕНТА
В ЧУВАШСКОЙ РЕСПУБЛИКЕ – ЧУВАШИИ

80 ПОБЕДА!

СУДЕБНЫЙ ВЕСТНИК ЧУВАШИИ

№ 2
2025

СУДЕБНЫЙ ВЕСТНИК ЧУВАШИИ

№ 2–2025

УЧРЕДИТЕЛИ

Верховный Суд Чувашской Республики
Управление Судебного департамента в Чувашской Республике – Чувашии

РЕДАКЦИОННЫЙ СОВЕТ:

А.П. Петров – председатель Верховного Суда Чувашской Республики
В.М. Воронов – начальник Управления Судебного департамента в Чувашской Республике – Чувашии
П.Г. Васильев – заместитель председателя Верховного Суда Чувашской Республики
Г.О. Савелькина – заместитель председателя Верховного Суда Чувашской Республики
М.А. Блинова – заместитель председателя Верховного Суда Чувашской Республики
А.А. Шумилов – председатель Совета судей Чувашской Республики
А.А. Севастьянов – председатель Квалификационной коллегии судей Чувашской Республики
Т.А. Михайлова – главный специалист Управления Судебного департамента в Чувашской Республике – Чувашии
Н.В. Максимова – ведущий специалист Верховного Суда Чувашской Республики

Главный редактор – В.П. Степанов, судья в отставке, Заслуженный юрист Чувашской Республики,
Почетный работник судебной системы Российской Федерации

Зарегистрирован Управлением Федеральной службы по надзору в сфере связи, информационных технологий
и массовых коммуникаций по Чувашской Республике – Чувашии
Свидетельство ПИ № ТУ21-00212 от 09.07.2012
Адреса редакции и издательства совпадают.
E-mail: usd.chv@sudrf.ru

Журнал издается один раз в квартал

СОДЕРЖАНИЕ

80 ЛЕТ ПОБЕДЫ В ВЕЛИКОЙ ОТЕЧЕСТВЕННОЙ ВОЙНЕ 3
Торжественные мероприятия, посвященные Великой Победе 3
«Вспомним всех поименно» 5
Выставки детских рисунков и поделок детей судей и сотрудников аппаратов судов Чувашской Республики и Управления Судебного департамента в Чувашской Республике – Чувашии 6
Суды Чувашской Республики присоединились к Всероссийской акции «Георгиевская лента» 8
Турнир по шашкам 8
«Сад памяти» 8
Коллектив суда посетил «Поезд Победы» 9
Представители судебной системы Чувашской Республики почтили память павших воинов 9
Боевой воин на поле сражений. Легенда правосудия (к столетию Ивана Ивановича Толстова и восьмидесятилетию Победы в Великой Отечественной войне 1941–1945 гг.) 12
«Бессмертный полк» 18

ХРОНИКА СОБЫТИЙ 53
Совещание-семинар с судьями районных (городского) судов Чувашской Республики, рассматривающими уголовные дела, и мировыми судьями 53
Совещание-семинар с работниками федеральных судов, Управления, входящими в состав объединенной пресс-службы судебной системы Чувашской Республики – Чувашии 54
Совещание-семинар с судьями районных (городского) судов Чувашской Республики, рассматривающими административные дела, дела об административных правонарушениях, и мировыми судьями 55
Семинар-совещание с администраторами судьями районных (городского) судов Чувашской Республики 56
Международный юридический форум «ВОЛГА-2025» 57
25 лет институту мировых судей в Российской Федерации «Проблемы и перспективы развития Мировой юстиции в современной России» 57
Семинарское занятие с судьями районных (городского) судов Чувашской Республики, рассматривающими гражданские дела, и мировыми судьями 59
Начальник Управления Судебного департамента в Чувашской Республике – Чувашии Воронов В.М. принял участие в выездном совещании руководящего состава Судебного департамента 60
Официальное представление председателя районного суда 60
Вручены удостоверения судьям 61

ПОВЫШЕНИЕ ПРАВОВОЙ КУЛЬТУРЫ МОЛОДЕЖИ 62
Знакомство школьников с работой Вурнарского районного суда 62
«Урок победы» 62
Студенты в Калининском районном суде г. Чебоксары 62
Ученики в Новочебоксарском городском суде 63
Сначала экскурсия по Алатырскому районному суду, затем спектакль 64
Экскурсия в суд учеников 11 класса МБОУ «Лицей № 2» г. Чебоксары 64

СООБЩАЕМ 65
Программа страхования имущества действующих судей федеральных судов общей юрисдикции, федеральных арбитражных судов, мировых судей 65
Порядок определения размеров страховой суммы и ее выплаты при наступлении страховых случаев с судьями федеральных судов общей юрисдикции, федеральных арбитражных судов, мировыми судьями, в том числе пребывающими в отставке, а также с судьями, назначенными (избранными) от Российской Федерации в Суд Евразийского экономического союза, Экономического суда Содружества Независимых Государств и полномочия которых прекращены 72
Комплексная программа добровольного медицинского страхования судей федеральных судов общей юрисдикции, федеральных арбитражных судов, мировых судей, в том числе пребывающих в отставке, судей, назначенных (избранных) от Российской Федерации в Суд Евразийского экономического союза, Экономического суда Содружества Независимых Государств и полномочия которых прекращены, и членов их семей на 2025 год 75
Регламент предоставления дополнительных медицинских услуг в Чувашской Республике – Чувашии в объеме Комплексной программы добровольного медицинского страхования судей, в том числе пребывающих в отставке, и членов их семей на 2025 год 82

КАДРЫ 89
Назначение судей 89
Поздравляем с юбилеем 90
Почетная отставка судьи Верховного Суда Чувашской Республики Лермонтовой Маргариты Филимоновны 91

СПОРТ 93
Состоялся турнир по настольному теннису среди судей и работников судов, посвященный 80-летию Победы в Великой Отечественной войне 93
Состоялся турнир по мини-футболу среди судей и работников аппарата судов Чувашской Республики «Кубок Победы» 94

ДЕТСКИЙ ФЕСТИВАЛЬ 96

80 ЛЕТ ПОБЕДЫ В ВЕЛИКОЙ ОТЕЧЕСТВЕННОЙ ВОЙНЕ

ТОРЖЕСТВЕННЫЕ МЕРОПРИЯТИЯ, ПОСВЯЩЕННЫЕ ВЕЛИКОЙ ПОБЕДЕ

6 мая 2025 года в Верховном Суде Чувашской Республики состоялся торжественный праздничный концерт, посвященный 80-й годовщине Победы в Великой Отечественной войне 1941–1945-х годов и Году защитника Отечества.

В праздничном мероприятии приняли участие судьи и работники судов республики и Управления Судебного департамента в Чувашской Республике – Чувашии, родственники участников специальной военной операции.

Председатель Верховного Суда Чувашской Республики Петров А.П. и председатель Арбитражного суда Чувашской Республики – Чувашии Бойко О.И. выступили с поздравительными речами.

Петров А.П. в своем выступлении подчеркнул, что Великая Победа советскому народу досталась огромной ценой, поэтому наш святой долг – сохранить историческую правду о подвиге нашего народа. Низкий поклон победителям и вечная память погибшим в Великой Отечественной войне, в СВО и других локальных конфликтах.

Затем участники мероприятия почтили минутой молчания память всех, кто отдал свою жизнь, защищая Родину.

Надо отметить, что в судах Чувашской Республики работают судьи, участники Афганской войны, локального конфликта на территории Северо-Кавказского региона, а также родственники бойцов, защищавших интересы Российской Федерации за ее пределами в разные годы и продолжающих самоотверженно исполнять поставленные перед ними задачи в зоне СВО в настоящее время. Кроме того, многие из сотрудников судов являются волонтерами, плетут сети, изготавливают средства личной гигиены (сухие души), браслеты выживания и оказывают финансовую помощь для приобретения необходимого оборудования.

Судья – участник локального конфликта на территории Северо-Кавказского региона Ефимов Д.Е. и действующий военнослужащий 98 гвардейской воздушно-десантной Свирской, Краснознаменной, орденов Кутузова и Александра Невского дивизии ефрейтор Иванов Е.А. (супруг Ивановой Н.А., секретаря судебного заседания Ленинского районного суда г. Чебок-

сары), также присутствующие на концерте, поздравили собравшихся с Днем Победы и пожелали всем мирного неба.

На праздничном концерте женский коллектив Верховного Суда Чувашской Республики исполнил красивый танец.

Сотрудница Верховного Суда Чувашской Республики, родной брат которой является участником СВО, прочитала стихотворение, посвященное всем бойцам, выразив им огромную благодарность, отметив их героизм и мужество.

Теплые поздравления, патриотические музыкальные номера солистов Чувашской государственной филармонии «тронули до слез» всех присутствующих.

Зрители ушли с мероприятия с чувством гордости за нашу страну и её Героев, поблагодарив организаторов мероприятия за творческий и душевный подход.

7 мая 2025 года в Управлении Судебного департамента в Чувашской Республике – Чувашии состоялось торжественное собрание, приуроченное к 80-летию Победы в Великой Отечественной войне, в котором приняли участие государственные служащие Управления.

Торжественное собрание открылось с поздравления присутствующих с Днем Великой Победы. Руководство Управления отметило, что этот праздник значим для каждого из нас, 9 мая мы чтим тех, кто отстоял нашу Родину от фашистских захватчиков, мужественно сражался на поле боя, неустанно трудился в тылу. День Победы напоминает нам о важности исторической памяти и о непреходящей ценности мира.

Выступающие обратили внимание, что, в благодарность ветеранам и признавая подвиг участников специальной военной операции, Указом Президента Российской Федерации 2025 год объявлен Годом защитника Отечества. Этот год является символом национального единства и патриотизма, отражает признательность тем, кто защищал и продолжает защищать суверенитет и безопасность нашей страны.

Затем присутствующим был продемонстрирован видеоролик о родственниках Управления, участвовавших в Великой Отечественной войне, и тружениках тыла.

В Московском районном суде г. Чебоксары прошел праздничный концерт «Мы победили войну!», посвященный 80-летию Великой Победы в Великой Отечественной войне 1941–1945 гг.

В мероприятии приняли участие сотрудники суда, их дети, внуки.

«ВСПОМНИМ ВСЕХ ПОИМЕННО»

6 мая 2025 года в здании Верховного Суда Чувашской Республики в преддверии празднования 80-летия Победы Верховным Судом Чувашской Республики подготовлена выставка – и это не просто выставка, а целая книга памяти.

Каждая фотография здесь – это не просто снимок, это взгляд на нас сквозь время. Это выставка о людях. О тех, кто пал в боях Великой Отечественной войны, кто вернулся с этой битвы победителем, а также о тех, кто в последующем вставал на защиту нашей Родины и участвовал в боевых действиях в Афганистане, Северо-Кавказского региона, Сирии, и, конечно же, о тех, кто спустя 80 лет вновь взял в руки оружие и принимает участие в специальной военной операции.

Для чего мы открыли эту выставку? За каждым именем – судьба!

Эта выставка посвящена нашим коллегам – судьям, работникам аппаратов судов, Управления Судебного департамента Чувашской Республики – Чувашии, и их родственникам. Включает историю жизни более двухсот героев тех времен, вставших на защиту нашей Родины.

Мы не можем позволить, чтобы они стали просто строчкой в учебниках истории. Это лица, которые мы обязаны помнить.

Кроме того, в нашей выставке представлены биографии Героев Великой Отечественной войны, встретивших 80-летие Великой Победы вместе с нами и в кругу своей семьи, а также участников других локальных конфликтов и специальной военной операции.

Судьями и работниками аппаратов судов Чувашской Республики в память о своих Героях

Стенд в Ибресинском районном суде Чувашской Республики – Чувашии

Стенд в Управлении Судебного департамента Чувашской Республики – Чувашии

Стенд в Мариинско-Посадском районном суде Чувашской Республики – Чувашии

Стенд в Урмарском районном суде Чувашской Республики – Чувашии

ВОВ собран и записан видеоролик, в котором был прочтен отрывок «Помните!» из поэмы Роберта Рождественского «Реквием».

МЫ – ПОМНИМ! МЫ – ГОРДИМСЯ!

Видеоролик можно посмотреть по этой ссылке: https://vk.com/wall-217509844_420

В Управлении Судебного департамента в Чувашской Республике – Чувашии, районных (городском) судах Чувашской Республики – Чувашии оформлены стенды, посвященные памятной дате, с фотографиями участников Великой Отечественной войны 1941–1945 гг. – судей, а также родственников судей и государственных служащих.

ВЫСТАВКИ ДЕТСКИХ РИСУНКОВ И ПОДЕЛОК ДЕТЕЙ СУДЕЙ И СОТРУДНИКОВ АППАРАТОВ СУДОВ ЧУВАШСКОЙ РЕСПУБЛИКИ И УПРАВЛЕНИЯ СУДЕБНОГО ДЕПАРТАМЕНТА В ЧУВАШСКОЙ РЕСПУБЛИКЕ – ЧУВАШИИ

В здании Верховного Суда Чувашской Республики в преддверии празднования 80-летия Победы Верховным Судом Чувашской Республики совместно с Чувашским региональным отделением «Российского объединения судей» и Советом Судей Чувашкой Республики подготовлена выставка детских рисунков и поделок детей судей и сотрудников аппаратов судов Чувашской Республики и Управления Судебного департамента в Чувашской Республике – Чувашии.

Талантливые дети разных возрастных категорий, в том числе малыши вместе с родителями, создали удивительные поделки, композиции и рисунки, посвященные этому знаменательному событию. Представлено более ста работ.

Экспозиция, собравшая работы юных художников и мастеров со всей нашей республики, стала ярким и трогательным напоминанием о подвиге советского народа в годы Великой Отечественной войны, все эти работы передают дух тех героических лет.

Выставка поражает своим разнообразием и искренностью. На стендах разместились сотни рисунков, выполненных в различных техниках:

от акварели и гуаши до карандаша, пастели и угля.

Каждый рисунок – это уникальный взгляд ребенка на войну, на героизм солдат и тружеников тыла, на долгожданную Победу.

Каждая работа – это не только творчество, но и важный урок истории для наших детей. Через совместное творчество ребята узнали о подвигах героев, о цене Победы и о том, как важно хранить память о прошлом.

Спасибо всем участникам, кто поддержал идею выставки, вложил душу и время в создание этих трогательных проектов!

Выставка продлилась до конца июня. Все участники отмечены памятными подарками.

Видеоролик можно посмотреть по этой ссылке: https://vk.com/wall-217509844_423

В фойе зданий районных судов также были размещены выставки детских рисунков, приуроченных ко Дню Победы.

Дети сотрудников судов постарались выразить в рисунках свои представления о войне, рассказать о своих родных, прошедших тяжелые испытания в годы Великой Отечественной войны.

В Яльчикском районном суде Чувашской Республики – Чувашии

В Новочебоксарском городском суде Чувашской Республики – Чувашии

В Алатырском районном суде Чувашской Республики – Чувашии

В Вурнарском районном суде Чувашской Республики – Чувашии

В Ядринском районном суде Чувашской Республики – Чувашии

СУДЫ ЧУВАШСКОЙ РЕСПУБЛИКИ ПРИСОЕДИНИЛИСЬ К ВСЕРОССИЙСКОЙ АКЦИИ «ГЕОРГИЕВСКАЯ ЛЕНТА»

В канун празднования 80-летней годовщины со дня Победы в Великой Отечественной войне суды Чувашской Республики и Управление Судебного департамента в Чувашской Республике – Чувашии присоединились к Всероссийской акции «Георгиевская лента».

Все судьи и работники судов, Управления получили Георгиевские ленты и с гордостью их носили, отдавая дань признания великому жертвенному подвигу советского народа, стоявшего плечом к плечу на фронте и в тылу.

ТУРНИР ПО ШАШКАМ

В Ядринском районном суде Чувашской Республики – Чувашии прошел турнир по шашкам среди работников суда. Соревнования были посвящены 80-летию Победы в Великой Отечественной войне.

По итогам турнира победители были награждены грамотами.

«САД ПАМЯТИ»

Цивильский и Чебоксарский районные суды Чувашской Республики – Чувашии присоединились к международной акции «Сад Памяти», приуроченной к 80-летию Победы.

Судьи и работники Цивильского районного суда Чувашской Республики – Чувашии высадили деревья вокруг здания суда, в знак памяти о работниках суда, ушедших на фронт и сражавшихся во имя Победы в Великой Отечественной войне 1941–1945 гг.

Коллектив Чебоксарского районного суда Чувашской Республики – Чувашии высадил саженцы яблонь различных сортов на территории сада при Доме правосудия.

Посадка деревьев в память о погибших и выживших героях станет символом надежды и будущего на долгие годы.

КОЛЛЕКТИВ СУДА ПОСЕТИЛ «ПОЕЗД ПОБЕДЫ»

Коллектив Шумерлинского районного суда Чувашской Республики – Чувашии посетил «Поезд Победы», сформированный Горьковской железной дорогой в рамках празднования 80-летия Победы в Великой Отечественной войне, который остановился 26 апреля 2025 года на железнодорожном вокзале города Шумерля.

ПРЕДСТАВИТЕЛИ СУДЕБНОЙ СИСТЕМЫ ЧУВАШСКОЙ РЕСПУБЛИКИ ПОЧТИЛИ ПАМЯТЬ ПАВШИХ ВОИНОВ

9 мая 2025 года председатель Верховного Суда Чувашской Республики Петров А.П., заместитель председателя Верховного Суда Чувашской Республики Блинова М.А., помощник председателя Верховного Суда Чувашской Республики Васильева А.Н. возложили цветы к памятнику Герою Советского Союза Алексею Романовичу Логинову, который до Великой Отечественной войны работал народным судьей.

Затем судьи, государственные служащие судов Чувашской Республики, Управления Судебного департамента в Чувашской Республике – Чувашии приняли участие в торжественных мероприятиях, приуроченных к 80-летию Победы в Великой Отечественной войне.

Совместно с представителями федеральных, территориальных ведомств, силовых структур, религиозных, молодежных и общественных организаций, жителями Чувашской Республики возложили цветы к Монументу Воинской Славы в Мемориальном комплексе «Победа», почтили память погибших героев Отечества минутой молчания.

Церемонии возложения цветов к мемориалам и обелискам, которые ежегодно проходят по всей стране, стали символом единства и памяти.

Коллективы районных судов Чувашской Республики – Чувашии также почтили память павших воинов.

Вурнарский районный суд
Чувашской Республики – Чувашии

Ядринский районный суд
Чувашской Республики – Чувашии

Чебоксарский районный суд
Чувашской Республики – Чувашии

Канашский районный суд
Чувашской Республики – Чувашии

Шумерлинский районный суд
Чувашской Республики – Чувашии

Батыревский районный суд
Чувашской Республики – Чувашии

Красноармейский районный суд
Чувашской Республики – Чувашии

Алатырский районный суд
Чувашской Республики – Чувашии

Мариинско-Посадский районный суд
Чувашской Республики – Чувашии

Калининский районный суд г. Чебоксары

Управление Судебного департамента
в Чувашской Республике – Чувашии

Московский районный суд г. Чебоксары

Козловский районный суд
Чувашской Республики – Чувашии

БОЕВОЙ ВОИН НА ПОЛЕ СРАЖЕНИЙ. ЛЕГЕНДА ПРАВОСУДИЯ

К столетию Ивана Ивановича Толстова и восьмидесятилетию Победы в Великой Отечественной войне 1941–1945 гг.

Николай Васильевич ЯКОВЛЕВ,
Заслуженный юрист Российской Федерации и Чувашской Республики,
Почетный работник судебной системы России в почетной отставке

И.И. Толстов принадлежит к числу самых уважаемых, самых почитаемых юридическим сообществом Чувашии, да и за ее пределами.

В четвертом номере журнала «*Судебный вестник Чувашии*» *за 2005 год к 80-летию И.И. Толстова от имени коллектива Верховного Суда и судейского корпуса Чувашской Республики опубликовано в его адрес поздравление. В нем, в частности, говорится: «Как отзываются о нем бывшие сослуживцы, его отличали большие аналитические способности, умение работать по 12–14 часов в сутки. Он обладал простотой общения, способностью объединять людей, знал достоинства и слабости каждого из работников, умел создавать деловую, рабочую обстановку в коллективе, своими знаниями и опытом охотно делился с коллегами. И.И. Толстов был требователен (от автора: прежде всего, к себе) и справедлив, отзывчив и объективен. Знакомство с таким человеком и возможность работать с ним – большая удача, а сам он – достойный пример для подражания».*

Безусловно, подобная характеристика объективно отражает личность этого уникального человека.

Легенда советского правосудия Иван Иванович Толстов родился 28 ноября 1925 года в чувашской бедной крестьянской семье в деревне Верхняя Кумашка Атаевской волости Ядринского уезда Чувашской АССР (район Красночетайский с 01.10.1927, Шумерлинский с 01.03.1935, гор.сов. Шумерлинский с 03.11.1965, район Шумерлинский с 30.12.1966), которая расположена на левом берегу р. Кумашка на расстоянии 125 км до г. Чебоксары и 15 км до г. Шумерля.

Отец Иван Федорович работал лесником, затем мастером в артели «Обод», где производили колеса, повозья и различную хозяйственную утварь. Был человеком жестким, суровым, требовательным, но справедливым. Мать Агафья Андреевна, спокойная, скромная, уравновешенная женщина, являлась для троих сыновей большим авторитетом. Образования у нее не было, тем не менее она была очень мудрым человеком.

Толстовы занимались земледелием, пчеловодством, и дети с ранних лет приобщались к физическому труду, а Иван, помимо выполнения хозяйственных работ, был старательным помощником отца в пчеловодстве.

В деревне Верхняя Кумашка в начале 20 века действовала церковно-приходская школа, а в конце 1920 года – начальная школа. В 1931 году Иван, не достигнув шести лет, пошел в эту школу и успешно окончил 4 класса, затем, в 1938 году, получил семилетнее образование в Нижнекумашкинской неполной средней школе. В том же году Иван, успешно сдав приемные экзамены, поступил учиться в восьмой класс Штанашской средней школы Красночетайского района Чувашской АССР. Еще до окончания средней

школы И. Толстов мечтал о продолжении учебы в престижных учебных заведениях, но стремление к знаниям было прервано вероломным нападением фашистской Германии на Советский Союз.

С началом Великой Отечественной войны в стране была объявлена мобилизация военнообязанных и практически все мужчины, за исключением стариков и детей (особенно в деревнях), были призваны в ряды Красной Армии. Безудержное желание отправиться на фронт испытывал и юный Иван Толстов. Причем это чувство укреплялось тем обстоятельством, что в те далекие времена в Чувашии воинская служба считалась главным мерилом заслуг каждого деревенского мужика. Его мечта сбылась в январе 1943 года, когда семнадцатилетний юноша отправился на фронт.

Вот послужной список И.И. Толстова: с января по март 1943 года – пулеметчик пулеметного батальона 33-й мурманской запасной стрелковой бригады Московского военного округа; с марта по июнь 1943 года – курсант военно-пехотного училища в г. Саранск; с июня 1943 года по январь 1945 года – наводчик роты ПТР 4-й гвардейской воздушно-десантной бригады; с января 1945 по июнь 1946 года – стрелок 347-го гвардейского стрелкового полка 106-й гвардейской стрелковой дивизии; с июня 1946 года по октябрь 1948 года – химинструктор той же части; с октября 1948 года по март 1949 года – писарь-каптенармус роты 3-го гвардейского парашютно-десантного полка Московского военного округа.

Следует заметить, что И.И. Толстов за весь период войны показал чудеса храбрости и мужества, а в особенности будучи стрелком (бронебойщиком) 347-го гвардейского стрелкового полка 106-й гвардейской стрелковой дивизии, который в разное время по стратегическим соображениям вливался то в состав 2-го Украинского фронта, то 3-го Украинского.

Так, Маршал Советского Союза Г.К. Жуков в своей книге «Воспоминания и размышления» описывал наступательные действия этих фронтов на венгерском *направлении:*

«Войска 2-го и 3-го Украинских фронтов в течение января, февраля и первой половины марта 1945 года вели оборонительные бои, отражая удары немецко-фашистских войск, стремившихся отбросить их за Дунай, деблокировать свою группировку, окруженную в Будапеште, и укрепить тем самым венгерский участок фронта.

В ходе напряженных сражений войска 2-го и 3-го Украинских фронтов нанесли серьезные поражения ударным группировкам противника, отразив все их попытки выйти к Дунаю, и к середине марта создали условия для перехода в наступление на венском направлении.

В период с 16 марта по 15 апреля войска 2-го и 3-го Украинских фронтов провели Венскую наступательную операцию, в ходе которой было разгромлено более 30 дивизий группы армии «Юг».

Именно в это время военным командованием достойно оценен бойцовский характер И.И. Толстова.

«В январе 1945 года по территории Венгрии мы двинулись в сторону Будапешта, – вспоминает И.И. Толстов, – *за Будапештом вступили в сражение. Фашисты, предчувствуя конец, отступали с жестокими боями. Каждый хутор был укреплен, как крепость».*

Батальону, где он был бронебойщиком, приказали овладеть дорогой на западной стороне Будапешта, чтобы отрезать немцам путь к отступлению. Шли ночью, к утру остановились на возвышенности. Не успели еще занять позиции, как появились фашисты и с ходу пошли на прорыв. Наши солдаты встретили их дружным оружейно-пулеметным огнем. Немцы падали, их ряды редели, они отступали. Взрывались и горели машины. Через час атака повторилась, они шли напролом. Иссякали силы наших солдат, но своевременно пришла помощь, немецкую группировку разгромили. Приказ был выполнен. За храбрость и стойкость в этом бою многие были награждены, в том числе он был удостоен медали «За отвагу».

Перед тем как добраться до города Мор и 18 марта занять его, освободили несколько населенных пунктов, уничтожили немецкие гарнизоны. Весь март шли упорные бои, и только в конце месяца вышли к границе Австрии. Без оперативной паузы войска двинулись вперед, началась Венская наступательная операция.

При проведении этой операции И.И. Толстов снова отличился в бою, подбив вражеский танк, за что приказом командира дивизии награжден орденом Славы III степени.

13 апреля освобождена столица Австрии – Вена. Затем продолжалось преследование отступающего врага по территории Чехословакии. Для И.И. Толстова война закончилась на реке Влтаве.

Помимо указанных выше государственных наград, Иван Иванович награжден орденом Отечественной войны I степени (апрель 1985 года), медалями «За взятие Вены» (апрель 1945 года), «За победу над Германией в Великой Отечественной войне 1941–1945 гг.» (1945 год) и многими другими юбилейными медалями.

Демобилизовался И.И. Толстов в марте 1949 года, вернулся в родную деревню и тут же начал работать рядовым колхозником в колхозе «1-го Мая». В этом же году он женился на учительнице Елене Захаровне, а в августе поступил в Казанскую юридическую школу, которую в июле 1951 года окончил с отличием.

С момента получения среднего юридического образования вся дальнейшая жизнь И.И. Толстова посвящена служению праву, и она достойна подражания и восхищения. С 1 августа по 27 октября 1951 года стажер И.И. Толстов прошел весьма поучительную стажировку у народного судьи 1 участка Вурнарского района Н.К. Кузьмина – профессионального судьи, орденоносца, ветерана Великой Отечественной войны, и 16 декабря 1951 года избран народным судьей Советского района.

Справедливости ради отмечу, что жилищно-бытовые условия и условия для работы судьи в районе были труднопереносимыми.

Так, судебный участок в селе Советское размещался в деревянном доме из 3-х небольших комнат, а И.И. Толстову с супругой приходилось жить в кабинете судьи, отгородив досками уголок площадью 7 кв. метров. Более того, нагрузка на судью была неимоверно высокая. К примеру, в 1952 году под председательством И.И. Толстова рассмотрено 145 уголовных и 1096 гражданских дел. При этом им проведено 10 отчетных докладов, 17 занятий с народными заседателями, 18 занятий с работниками суда. Это не помешало ему успешно учиться (в 1951 году И.И. Толстов поступил на 1 курс Казанского филиала Всесоюзного юридического заочного института и окончил его в 1956 году, получив диплом юриста, – из 26 дисциплин по 23 – оценка «отлично»).

12 декабря 1954 года И.И.Толстов избран народным судьей Ядринского района Чувашской АССР. На этой должности он проработал около 12 лет, в том числе в течение 6 лет – председателем суда.

С первых же дней И.И. Толстов все свои знания и опыт направил на качественное и своевременное рассмотрение судебных дел, а также на улучшение организационной работы всего аппарата суда.

В результате умелой организации работы народного суда И.И. Толстов добился положительных показателей, за что по итогам ревизии в 1960 году председателем Верховного суда Чувашской АССР П.Р. Шестипаловым ему и секретарю суда Г.Д. Петровой объявлена благодарность, а опыт работы суда распространен среди народных судов республики.

25 мая 1964 года по результатам комплексной проверки работы Ядринского районного народного суда за 1963–1964 годы от президиума Верховного суда Чувашской АССР, согласно

постановлению аналитического содержания с формулировкой «за добросовестную работу и достигнутые успехи», получили благодарность председатель суда, судебный исполнитель Л.М. Митрофанов и секретарь канцелярии А.М. Курдюкова.

О возросшем авторитете И.И. Толстова среди судей республики свидетельствует и то обстоятельство, что он постановлением Президиума Верховного Совета Чувашской АССР от 9 июня 1962 года утвержден членом Коллегии по дисциплинарным делам при Верховном суде Чувашской АССР.

16 мая 1966 года Президиумом Верховного Совета Чувашской АССР П.Р. Шестипалов в связи с уходом на пенсию был освобожден от обязанностей председателя Верховного суда Чувашской АССР. И когда речь зашла о кандидатуре председателя высшего судебного органа Чувашии, то выбор без колебаний пал на И.И. Толстова. В тот же день Президиумом Верховного Совета Чувашской АССР он был допущен к исполнению обязанностей председателя Верховного суда Чувашской АССР, а через два с половиной месяца законодательным органом избран председателем суда.

Надо сказать, что в этот период функции Верховного суда были намного расширены вследствие упразднения Министерства юстиции (1957–1971 гг.). Верховный суд, помимо рассмотрения уголовных и гражданских дел по первой инстанции, в кассационном и надзорном порядке, осуществлял организационное руководство народными судами и нотариальными конторами, проверял и ревизировал их работу, занимался их финансово-техническим обеспечением, организовывал работу по ведению судебной статистики. Принципиально большое значение придавалось работе с кадрами. Много времени занимали профилактическая работа, обобщение судебной практики, оказание помощи народным судам в правильном применении законодательства. Кроме того, республиканские партийные и советские органы часто отвлекали судей от непосредственной профессиональной работы. Это политдни, участие в избирательных кампаниях, учеба с народными заседателями, лекции и беседы в населенных пунктах и, наконец, участие в сельскохозяйственных работах, субботники, «отработки» в фонд Мира и т.д.

Безусловно, проведение этих мероприятий было полезным, нужным делом, но оно не прибавляло в коллективе энтузиазма, сотрудникам приходилось работать с большим напряжением.

Ведь численный состав судей Верховного суда за 35 лет (1950–1985 гг.) фактически не изменился. В штате Верховного суда в 1950 году были председатель, два его заместителя и 7 членов, всего 10 человек; 1957 году – 12 судей; 1965 году – 14 судей; 1975 году – 12 судей; 1985 году – 12 судей.

Конечно, в штате суда были и сотрудники. Так, в 1985 году, кроме судебного состава, была одна единица консультанта по кодификации, остальные – технические работники (секретари, машинистки) и обслуживающий персонал (шофер, завхоз и две технички).

И.И. Толстов считал, что залогом авторитета судебной системы республики в первую очередь является его личный пример. Свою деятельность как председателя суда он не ограничивал одним лишь общим руководством вверенным ему учреждением, а непосредственно наравне с другими членами суда рассматривал дела как по первой инстанции, так и в кассационном

порядке. Он так поступал не потому, что судьи испытывали большую нагрузку, а по натуре был человеком пылким, очень трудолюбивым (не в пример последующим руководителям).

Для наглядности приведу пару примеров. 6 октября 1968 года около 10 часов утра по реке Волга на рейде г. Чебоксары произошло столкновение пассажирского теплохода М-176, приписанного к пристани города, с рефрижераторным теплоходом «Адмирал Макаров» Волжского объединения речного пароходства. В результате этого погиб 51 пассажир, среди которых были дети и пожилые люди. Спасателям и медицинским работникам удалось спасти только 14 человек. Разумеется, это трагическое происшествие имело широкий и печальный общественный резонанс. Как всегда, И.И. Толстов уголовное дело взял в свое производство и рассмотрел его с выездом в ДК им. Хузангая г. Чебоксары.

В 1979 году (дата взята произвольно) 8 членами Верховного суда рассмотрено по первой инстанции 85 уголовных дел, из них 7 дел – И.И. Толстовым. Причем 5 уголовных дел он рассмотрел с выездом в районные центры: Канаш – 2 дела, Мариинский Посад, Красные Четаи и Яльчики – по одному.

За тот же год И.И. Толстов председательствовал по 274 уголовным и 14 гражданским делам при рассмотрении их в суде кассационной инстанции. И так было на протяжении 20 лет.

Касаясь личности И.И. Толстова, судья Верховного Суда Чувашской Республики в почетной отставке, заслуженный юрист Чувашской Республики Индриков Сергей Алексеевич вспоминал: *«О таких, как Иван Иванович, обычно говорят, что он пользуется заслуженным авторитетом и уважением, является человеком необычайной скромности, профессионалом своего дела и т.д. Без тени иронии от себя могу сказать, что Иван Иванович действительно является именно таким человеком».*

Он один из представителей поколения наших отцов, которому выпало судьбой испытать все тяготы войны и послевоенной разрухи. Тем не менее высокие духовные качества и трудолюбие стали фундаментом его профессионального роста и безукоризненного служения своему делу, своей Родине.

Иван Иванович начисто лишен высокомерия, кичливости, амбициозности, карьеризма и тщеславия. Большой жизненный опыт, пытливость ума, выдержанность, скромность и глубокие профессиональные знания – вот на чем основан его авторитет, а вовсе не на авторитете должности, которую он занимал.

Вспоминая те годы, когда мне довелось работать вместе с ним, могу сказать, что мне повезло в жизни встретиться с таким человеком. Долгие годы, работая в должности председателя Верховного суда Чувашской Республики, он личным примером показывал, каким должен быть народный судья.

Как капитан, который покидает свой корабль последним, так и Иван Иванович каждый день из здания суда уходил позже всех. Не было в течение его рабочего дня свободной минуты, когда бы он мог отвлечься. Его стол неизменно был завален грудой гражданских и уголовных дел, которые он всегда успевал изучить, принять по ним необходимые решения.

Тем не менее при такой загруженности вход к нему всегда был свободным...

Оставаясь простым в общении, Иван Иванович в то же время не допускал панибратства, не было при нем ни фаворитов, ни «тайных советников». Благодаря его личным качествам и жизненной позиции в коллективе поддерживалась деловая атмосфера, не было места козням и интригам среди сотрудников. За все время, что знаю Толстова Ивана Ивановича, мне ни разу не доводилось слышать от кого-либо негативных отзывов о нем: ни со стороны коллег по работе, ни со стороны граждан, участвовавших в судебных разбирательствах.

Я, наверное, буду близок к истине, если выскажу общее мнение всех тех, кто работал вместе с Иваном Ивановичем: он на деле являл собой образец руководителя и тем самым заслуженно снискал всеобщее уважение».

Также высказала свое мнение об И.И. Толстове судья Верховного Суда Чувашской Республики, заслуженный юрист Чувашской Республики М.Ф. Лермонтова (1983–1990 гг. – машинистка, секретарь судебного заседания Верховного суда Чувашской АССР): «*Сам Иван Иванович постоянно был занят работой, к нему можно было зайти в любое время, и всегда его можно было застать за изучением дел, материалов, он отличался большой работоспособностью. Провожая его на пенсию, мы плакали, так было жалко расставаться с ним как с руководителем. Прошло уже много лет с тех пор, как Иван Иванович ушел на заслуженный отдых, но его все еще помнят и сотрудники, работавшие с ним, и те, кто встречался с ним в процессе его профессиональной деятельности. Это обстоятельство его таланта руководителя и замечательных человеческих качеств*».

За время работы в качестве председателя Верховного суда Чувашии он многократно поощрялся министром юстиции РСФСР и председателем Верховного Суда РСФСР, а президиум Верховного Совета ЧАССР дважды удостоил его Почетной грамоты.

15 января 1986 года И.И. Толстов был освобожден от должности председателя Верховного суда республики в связи с уходом на пенсию.

И.И. Толстов, находясь на пенсии, часто посещал Верховный Суд, интересовался моей ис-

следовательской деятельностью, давал много дельных советов. Для того чтобы пополнить нашу музейную коллекцию, предоставил фотоматериалы и свои воспоминания.

Бог даровал ему долгую и безгрешную жизнь. И.И. Толстов скончался 16 февраля 2017 года на 91-м году жизни и был похоронен на кладбище д. Верхняя Кумашка, а через три года Е.З. Толстова нашла вечный покой рядом с ним.

За все, что он отдал судебной системе Чувашии, он достоин не только человеческой похвалы, но и самых ярких почестей.

По моей инициативе был изготовлена мемориальная доска в честь ветерана Великой Отечественной войны, председателя Верховного суда Чувашской АССР Ивана Ивановича Толстова и 3 июля 2020 года установлена на доме по месту его рождения. В этой торжественной церемонии принимали участие работники Верховного Суда Чувашии, Шумерлинского районного суда, администрации Шумерлинского района, Нижнекумашкинского сельского поселения, его близкие родственники и односельчане.

Вечная память славному сыну чувашского народа!

БЕССМЕРТНЫЙ ПОЛК

«Бессмертный полк» – общероссийское движение в память о героях – участниках Великой Отечественной войны, а также название акций-шествий, организуемых данным движением. Участники шествия несут фотографии своих родственников – ветеранов Великой Отечественной войны и других войн, а также тех, кто трудился в тылу, ковал Победу.

Цель акции – почтить память героев и сохранить историю семьи, передать ее следующим поколениям. «Бессмертный полк» стал символом народного единства и памяти о подвиге советского народа в борьбе с фашизмом.

Акция «Бессмертный полк» впервые состоялась в Томске в 2012 году. С тех пор она приобрела огромную популярность и стала одним из самых массовых мероприятий, посвященных Дню Победы. Миллионы людей по всему миру выходят на улицы, чтобы почтить память своих героев.

В этот день люди вспоминают о подвигах своих дедов и прадедов, о тех, кто ценой своей жизни отстоял мир. Акция позволяет сохранить память о войне в каждой семье и передать ее следующим поколениям.

Участие в «Бессмертном полку» – это возможность почувствовать себя частью огромного сообщества, объединенного общей историей и общей болью. Люди делятся воспоминаниями, рассказывают истории своих героев.

Редакция журнала продолжает цикл публикаций о родственниках судей и государственных гражданских служащих судебной системы Чувашской Республики, участвовавших в Великой Отечественной войне, а также о тружениках тыла.

*Фотография с сайта администрации г. Чебоксары

ЖИВЫЕ УЧАСТНИКИ ВОВ

РЕЗЯПОВ Нурулла Велиуллович

Родился 27 сентября 1924 года в с. Чкалово Батыревского района Чувашской АССР. В армию был призван в середине 1942 года в возрасте 17 лет. Служил артиллеристом в звании рядового. Принимал участие в войне с Японией. Служил в городах Магдан и Чанчук. Во время капитуляции служил в городе Харбин. Демобилизовался 20 марта 1947 года.

Награжден Медалью «За победу над Японией», Медалью Жукова и др. юбилейными медалями.

На сегодня ему 100 лет, живет и здравствует с семьей младшего сына в с. Шыгырдан Батыревского района Чувашской Республики.

Дед помощника судьи Арбитражного суда Чувашской Республики – Чувашии Салеевой Л.М.

ЯКОВЛЕВ Михаил Яковлевич

Родился 18 января 1928 г. в д. Большое Камаево Мариинско-Посадского района. В марте 1943 г. в возрасте 15 лет призван Мариинско-Посадским РВК Чувашской АССР на военную службу и зачислен в 38 запасной стрелковый полк наводчиком 45 мм ПТО. В течение шести месяцев в районе г. Можга Удмуртской Республики проходил военное обучение. В сентябре 1943 г. для прохождения дальнейшей военной службы переведен в 213-й армейский запасной стрелковый полк в качестве стрелка, из г. Ижевск стрелковый полк был переброшен в г. Коломна, после чего он попал на фронт.

26 января 1944 года уволен в запас как не достигший совершеннолетия. 11 мая 1949 г. повторно призван в ряды Советской Армии на военную службу в Германию. С мая 1949 по октябрь 1952 г. проходил военную службу в составе частей 11460, 61491 в качестве стрелка.

Награжден медалью «За победу над Германией» и другими юбилейными медалями.

В мирное время работал плотником в Марпосадском ПМК Мариинско-Посадского района Чувашской Республики.

Яковлеву М.Я. исполнилось 97 лет. Он один из немногих, кто продолжает хранить память и может рассказать нашему поколению о той страшной войне.

В преддверии 80-летия Победы в Великой Отечественной войне на доме ветерана войны установили памятную табличку.

Также Михаилу Яковлевичу присвоено звание «Почетный гражданин Мариинско-Посадского муниципального округа Чувашской Республики», поддержанное Главой Чувашской Республики Олегом Николаевым.

Дядя помощника судьи Мариинско-Посадского районного суда Чувашской Республики – Чувашии Петровой Е.В.

БЕССМЕРТНЫЙ ПОЛК

АЛЕКСЕЕВ ЛЕОНИД АЛЕКСЕЕВИЧ
(1923–1981)

Родился в дер. Сюлеменькасы Сундырского района (в наст. время Моргаушский район) Чувашской АССР.

В 1941 году был призван на фронт, служил в звании рядового стрелком 18 заставы 130-го пограничного стрелкового Рижского полка войск НКВД по охране тыла Ленинградского фронта. Принимал участие в боевых наступательных операциях: Полоцко-Витебская, Городокская, Минская, Шауляйская, Рижская, Мемельская и в отражении контрударов противника в районах г. Шауляй, в разгроме немцев в Прибалтике. Был трижды тяжело ранен, вследствие чего у него при жизни было 7 пластмассовых ребер. После войны работал агентом, конюхом.

Награды: медаль «За победу над Германией в Великой Отечественной войне 1941–1945 гг.» и орден Красной Звезды.

Дед секретаря судебного заседания
Ленинского районного суда г. Чебоксары
Алексеевой А.В.

АНДРЕЕВ ФИЛИПП АНДРЕЕВИЧ
(1920–1997)

Родился в деревне Сюлескеры Цивильского района Чувашской АССР. В 1939 г. призван на военную службу и направлен в Зап. Белоруссию в полковую школу 98-го стрелк. полка 10-й стрелк. дивизии. В должности командира отделения 2-й пулеметной роты служил на латвийско-немецкой границе. В июне 1941 г. участвовал в первых боях против немцев. В июле 1941 г. под г. Пярну Эстонской ССР был ранен, попал в плен. В октябре 1943 г., сбежав из плена, вступил в латвийский партизанский отряд. Воевал в составе 760-го стрелк. полка 208-й стрелк. дивизии в должности стрелка, участвовал в наступательных боях за освобождение Латвийской ССР. В августе 1944 г. ранен осколком мины в левую глазную область, до ноября 1944 г. находился на лечении, был комиссован.

Награды: 2 ордена Красной Звезды, орден Отечественной войны I ст., медаль «За победу над Германией в Великой Отечественной войне 1941–1945 гг.».

Прадед председателя Ибресинского районного суда
Чувашской Республики – Чувашии
Андреевой Л.М.

АЛЕКСАНДРОВ НИКОЛАЙ АЛЕКСАНДРОВИЧ
(1923–1995)

Весной 1942 года был направлен в Хабаровск для прохождения фабрично-заводского обучения. Получил специальность «машинист силовых установок». На фронте был связистом. На передовой устанавливал и ремонтировал связь. Участвовал в Маньчжурской стратегической наступательной операции с августа по сентябрь 1945 года. Демобилизовался в марте 1947 года в звании «младший сержант». В мирное время работал бригадиром в колхозе в родной деревне, затем до выхода на пенсию работал на Цивильской ткацкой фабрике.

Награжден медалями «За победу над Японией» и «За победу над Германией».

Дед секретаря судебного заседания Арбитражного суда
Чувашской Республики – Чувашии
Александровой Е.В.

АХАЗОВ ЗАХАР АРКАДЬЕВИЧ
(1912–1997)

Родился в д. Чагаси Канашского района Чувашской Республики – Чувашии. В сентябре 1941 года призван в ряды Красной Армии. Место призыва: Канашский РВК Канашского района Чувашской АССР. Служил старшим адъютантом отдельной части, с февраля 1942 по январь 1946 гг. – начальник мастерской по ремонту имущества связи. Звание: старший техник-лейтенант. Место службы: 775-й отдельный батальон связи 324 стрелковой дивизии 50-й армии Западного фронта, а затем 3-го Белорусского фронта. В 1943 отдельной роте связи состоял со дня формирования. Участвовал в обороне Москвы и освобождении Кенигсберга. Демобилизован 16 января 1946 года.

Награжден орденом Отечественной войны II степени, орденом Красной Звезды, медалями «За оборону Москвы», «За взятие Кенигсберга», «За победу над Германией в Великой Отечественной войне 1941–1945 гг.» и другими юбилейными медалями.

Дед старшего специалиста 3 разряда
Арбитражного суда Чувашской Республики – Чувашии
Петровой Л.А.

АЛЕКСАНДРОВ СЕМЕН ЗАХАРОВИЧ
(1926–2006)

Из архивных документов видно, что в список допризывников 1926 года рождения, прошедших курс обучения по программе всеобуча, годных к строевой службе, попал ученик Александров Семен Захарович, семиклассник, проживавший в Полевом Сундыре Комсомольского района, запись была сделана военным политруком Авельевым. Когда началась война, ему было всего 14 лет, воевать он начал, когда ему было 17 лет.

Воевал рядовым стрелком. Начинал войну в 359 стрелковом полку, с июня 1944 года был в 251 полку конных войск НКВД. Был уволен в запас на основании постановления Совета Министров СССР от 28 января 1950 года. Имеет следующие награды: Нагрудный знак «Фронтовик 1941–1945», медаль Жукова и др.

Прадед секретаря судебного заседания Арбитражного суда
Чувашской Республики – Чувашии
Николаева В.О.

АНДРЕЕВ СЕРГЕЙ АНДРЕЕВИЧ
(1916–1942)

Родился в 1916 году в деревне Кармамеи Канашского района Чувашской АССР.

Андреев Сергей Андреевич в 1941 году был призван в Красную Армию Канашским районным военкоматом.

Был минометчиком, воевал в 11-й стрелковой дивизии.

Погиб 13 февраля 1942 года. Первичное место захоронения – братская могила на территории деревни Тортолово (Ленинградская область, Кировский район).

Прадед заместителя начальника отдела Управления Судебного департамента
в Чувашской Республике – Чувашии
Никитиной Е.И.

АРЗАМАСОВ ПАВЕЛ ИВАНОВИЧ
(1915–1982)

Арзамасов Павел Иванович родился 15 января 1915 года в селе Старая Березовка Сергачского района Горьковской области.

В ходе Великой Отечественной войны в составе 649-го батальона аэродромного обслуживания 319-й Истребительной авиационной дивизии с 22 июля 1941 года по 25 января 1942 года участвовал в обороне г. Москвы. Указом Президиума Верховного Совета СССР младшему сержанту Арзамасову П.И. вручена медаль «За оборону Москвы» (акт от 18 декабря 1944 года). После войны Павел Иванович трудился главным бухгалтером торфяного предприятия в родном селе в Нижегородской области. Арзамасов П.И. прожил счастливую семейную жизнь, воспитал трех дочерей и сына, обзавелся внуками.

Дед супруга заместителя начальника Управления Судебного департамента в Чувашской Республике – Чувашии Арзамасовой Т.В.

БАРАНОВ АНДРЕЙ ИВАНОВИЧ
(1916–1994)

Баранов Андрей Иванович родился в 1916 году в с. Робье Шаблыкинского района Орловской области. В 1940 году был призван в ряды Советской Армии, откуда в начале войны попал на Ленинградский фронт.

Вскоре немцы блокировали Ленинград. Блокада Ленинграда отрезала город от остальной части страны. Транспортное сообщение оборвалось, и сотни тысяч людей оказались на грани выживания. Обеспечить большой город продовольствием по воздуху было невозможно. Единственным путем, по которому Ленинград мог получать ресурсы, оставалось Ладожское озеро. До морозов грузы перевозили по воде. Но с приходом холодов поставили новую задачу – проложить дорогу по льду. По тому же ледовому пути из осажденного города вывозили мирных жителей. По нему на большую землю шло оружие и техника, которую даже в самые суровые блокадные месяцы продолжали выпускать в Ленинграде.

Баранов А.И. вместе со своими товарищами из автобатальона выполнял задания по перевозке продовольствия и боеприпасов по «Дороге жизни». В день приходилось делать по три и более рейсов под постоянным огнем противника с воздуха и суши. Немцы были совсем близко – «Дорога жизни» проходила всего в 15–20 километрах от позиций противника. Враг знал, по какому маршруту везут продовольствие в Ленинград, и регулярно бомбил этот участок озера с воздуха, пробивая лед. Воронки от бомб и снарядов быстро затягивались тонким льдом и, припорошенные снежком, превращались в коварные ловушки на пути советских полуторок: машины тонули или увязали колесами в полынье. Деду повезло, он даже не был ранен там.

Много его друзей осталось лежать на этой «Дороге жизни». Но задачу – не пустить фашистов в город Ленина – выполнили. И свою скромную лепту внес в выполнение этой задачи Баранов А.И.

Потом были другие дороги. Всю войну Андрей Иванович провел на колесах, под ураганным огнем гитлервцев совершал смелые рейсы там, где, казалось, невозможно было пройти. Он участвовал в боях за освобождение Белгорода, в Орловско-Курской операции (битва на Курской дуге). Вместе с боевыми друзьями освобождал Харьков, Полтаву, Кмеренчук, форсировал Днепр, Буг, Днестр, воевал в Румынии, Венгрии, Чехословакии. Один раз был ранен. Войну закончил под Прагой.

Но к мирному труду Андрей Иванович приступил еще не скоро. Ему пришлось участвовать и в войне с Японией. Вместе с товарищами он совершил на машинах, а где и пешком, марш-бросок к границам Северного Китая. Война была непродолжительная, к сентябрю 1945 года уже закончилась. Через несколько месяцев его демобилизовали.

Орден Отечественной войны II степени, орден Красной звезды, медаль «За боевые заслуги», медали «За оборону Ленинграда», «За взятие Будапешта», «За освобождение Праги» венчают ратные подвиги Баранова А.И.

В трудное послевоенное время трудился на шахтах Донбасса на вывозке угля, необходимого для восстановления заводов и фабрик. Затем вернулся на родную Орловщину, трудился шофером. Будучи на пенсии, работал в школе кочегаром. И на мирной стезе Баранов А.И. следовал своему правилу – трудиться на совесть. Неоднократно он награждался почетными грамотами, ценными подарками. На Доске почета была и его фотография.

Со своей женой Ксенией Петровной воспитал трех сыновей.

Баранов А.И. умер в 1994 году.

Дед начальника отдела Управления Судебного департамента
в Чувашской Республике – Чувашии
Барановой Н.В.

БУРМИСТРОВ АНАТОЛИЙ ГРИГОРЬЕВИЧ
(1926–2003)

Бурмистров Анатолий Григорьевич родился 28 июля 1926 года в деревне Новое Янашево Яльчикского района Чувашской АССР.

В ноябре 1943 года в 17 лет Бурмистров А.Г. вступил в ряды Красной Армии. В ходе Великой Отечественной войны, будучи автоматчиком 1 роты 1 батальона 37-го стрелкового полка 56-й Стрелковой дивизии 8-й Армии Ленинградского фронта, с 23 мая по 18 июня 1944 года участвовал в наступательных боях с немецкими захватчиками, в ходе которых был ранен.

Указом Президиума Верховного Совета СССР рядовой Бурмистров А.Г., курсант Челябинского танково-технического училища, за отвагу и храбрость, проявленные в боях с немецкими захватчиками, удостоен медали «За боевые заслуги» (акт от 6 ноября 1947 года № 23/161). В 1985 году Бурмистров А.Г. награжден орденом Отечественной войны II степени.

Анатолий Григорьевич после войны вернулся в Чувашию, работал бригадиром тракторной бригады в колхозе в родной деревне, женился, воспитал пятерых детей, обзавелся внуками, прожил достойную жизнь, увидел правнуков.

Вечная память нашим героям, огромная благодарность за мирное небо, за возможность жить!

Дед помощника председателя Яльчикского районного суда
Чувашской Республики – Чувашии
Черновой Г.М.

БАРДАСОВ АЛЕКСЕЙ КИРИЛЛОВИЧ
(1903–1974)

Родился в 1903 году. Чуваш, член ВКП(б) с 1943 года, колхозник, призван в Красную армию 16 февраля 1942 года Цивильским РВК Чувашской АССР. В действующей армии с 18 июля 1942 года.

Служил в 354-м артиллерийском полку 139-й стрелковой дивизии 49-й армии. Боевой путь этого полка хорошо известен.

Третье формирование дивизии начато 04 декабря 1941 года в Чебоксарах. Личный состав дивизии более чем на 70% состоял из чувашей, 718-й стрелковый полк формировался в Кугесях, 364-й стрелковый полк – в Ишлеях, 609-й стрелковый полк – в Чемурше, 354-й артиллерийский полк – в Икково.

Дивизия закончила войну на Эльбе.

Дважды награжден медалью «За отвагу» (в марте 1944 года и январе 1945 года).

Приказом по 354-му артиллерийскому полку 139-й стрелковой Рославльской Краснознаменной ордена Суворова дивизии от 29 апреля 1944 года № 8/н от имени Президиума Верховного Совета Союза Советских Социалистических Республик награжден медалью «За отвагу» номер орудийного четвертой батареи рядовой Бардасов Алексей Кириллович за то, что «в боях у деревни Голочево с 25 по 29 марта 1944 года под огнем противника смело продолжал работать заряжающим, чем обеспечил ведение огня по контратакующей пехоте противника, которая с большими потерями неоднократно отбивалась. За дни боев огнем его орудия уничтожено три пулемета и до взвода пехоты немцев».

Приказом по 354-му артиллерийскому полку 139-й стрелковой Рославльской Краснознаменной ордена Суворова дивизии от 12 февраля 1945 года № 2/н от имени Президиума Верховного Совета Союза Советских Социалистических Республик номер орудийного четвертой батареи рядовой Бардасов Алексей Кириллович награжден за то, что «на прямой наводке под деревней Ожелы Рожанского района Варшавской области 21.01.1945 года товарищ Бардасов как один из лучших воинов показал себя храбрым и мужественным. Во время контратаки противника его орудие вело бесперебойный огонь, и контратака была отбита. От попадания вражеского снаряда загорелись боеприпасы, и товарищ Бардасов потушил их».

После войны Бардасов Алексей Кириллович до выхода на пенсию работал председателем сельского совета в родной деревне Мамликасы Цивильского района Чувашской АССР.

Умер в 1974 году.

Дед судьи Московского районного суда
г. Чебоксары
Алексеевой И.А.

ГУБАНОВ ГЕОРГИЙ ЕМЕЛЬЯНОВИЧ
(1902–1962)

Родился в деревне Ящерино Мариинско-Посадского района Чувашской АССР.
Служил в рядах Советской Армии, был защитником Сталинграда.
Награжден медалью «За боевые заслуги».

Прадед судьи Новочебоксарского городского суда
Чувашской Республики – Чувашии
Даниловой М.Е.

БОЙКО ИВАН ЯКОВЛЕВИЧ
(1910–1986)

Родился в с. Воскресеновка, ныне Васильковского района Днепропетровской области.

Из наградного листа от 08.05.1945: «…красноармеец, стрелок I стрелковой роты 288 гвардейского стрелкового полка 94 гвардейской стрелковой дивизии, … во время прорыва обороны противника на западном берегу р. Одер 14 апреля 1945 года со строя вышел командир взвода т. Бойко, командование принял на себя. Противник предпринял контратаку. Взвод, которым командовал т. Бойко, контратаку отразил с большими потерями для противника, при этом уничтожил 2 огневые точки противника и 25 гитлеровцев. Сам т. Бойко уничтожил 6 гитлеровцев...».

Награжден орденами Трудового Красного Знамени, Отечественной войны I и II степени, медалями.

Дед председателя Арбитражного суда
Чувашской Республики – Чувашии
Бойко О.И.

БУКРЕЕВ ВАСИЛИЙ АНДРЕЕВИЧ
(1913–2005)

Родился в д. Новая Еманча Хохольского района Воронежской области.

С 1935 года по июнь 1937 года проходил срочную военную службу в 362-м кавалерийском полку.

30 ноября 1940 года призван по мобилизации Хохольским РВГ.

Воевал в составе 1-го Украинского фронта 574 гаубичного артиллерийского полка в должности телефониста. С 01 октября 1941 г. по 14 декабря 1941 г. принимал участие в обороне Крыма, в 1942 году – в боях за Таганрог. С июля 1942 г. по февраль 1943 г. участвовал в Сталинградской битве, пленении фашистского штаба во главе с генералом Паулюсом. Принимал участие в боях за освобождение Румынии, Венгрии, Чехословакии.

Награды: орден Отечественной войны II ст., медали «За боевые заслуги», «За взятие Будапешта», «За победу над Германией», имеет благодарность главного командующего Сталина И.В. за форсирование реки Днепр, награжден восемью юбилейными медалями.

Дед помощника судьи Яльчикского районного суда
Чувашской Республики – Чувашии
Михеевой О.В.

ГРИГОРЬЕВ ЯКОВ ГРИГОРЬЕВИЧ
(1910–1945)

Родился в деревне Сотниково Мариинско-Посадского района Чувашской АССР.

В 1941 году Марпосадским РВК Чувашской АССР призван в армию. Воинское звание – красноармеец, служил в 306 стрелковой дивизии: 34осб: 935 стрелковый полк 306 стрелковой дивизии (III).

В ходе военных действий в сентябре 1943 года был ранен, после лечения в госпитале в июле 1944 года снова призван в армию.

Погиб на поле боя в апреле 1945 года.

Похоронен он в Латвийской ССР, Тукумского уезда, Яунпилс вол., х. Ватес, могила № 1. Упомянут в Книге Памяти.

Прадед секретаря судебного заседания Новочебоксарского городского суда
Чувашской Республики – Чувашии
Ивановой И.О.

ВЕТКОВ ГРИГОРИЙ ИВАНОВИЧ
(1918–2010)

Ветков Григорий Иванович, родился 7 сентября 1918 года, в селе Забужевка Беловского района Курской области.

Был призван в Красную Армию в ноябре 1939 года. Он был курсантом сорокового отдельного батальона 72 стрелковой дивизии, курсантом Обручской школы младших авиаспециалистов. В ноябре сорокового направлен в 165 истребительный авиаполк. 4 августа 1941 ушел на Брянский западный фронт. С 1943 года служил на Центральный фронте, а с 1944 – на Белорусском фронте, уволен в запас 31 мая 1949 года из 81 авиационной технической в должности начальника секретной части.

Он был распределен в кавалерийских войсках, охранял аэродром от фашистов. Нужно было дежурить вокруг аэродрома и днем, и ночью. Было очень опасно, так как патрулировали аэродром на конях, в то время как вокруг были танки и самолеты. За время патрулирования он был дважды ранен. Однажды, объезжая в очередной раз аэродром, внезапно произошел взрыв – недалеко взорвался упавший вражеский истребитель. Из-за этого взрыва Ветков Г.И. был контужен и попал в госпиталь, где пробыл несколько месяцев. Ему предложили демобилизацию, но он продолжал служить в военно-воздушных силах Советской армии.

Второе ранение было более тяжелым – во время обхода он взорвался на мине. Ветков Г.И. был отправлен на лечение в госпиталь, сначала в Москве, потом – в самой Германии. Лечение было очень сложным, проходило около девяти месяцев, поскольку он получил серьезные травмы головы, облысел, страдал склерозом. И в целях восстановления памяти учил целые поэмы – он читал наизусть «Евгений Онегин» Пушкина А.С. и «Тарас Бульба» Гоголя Н.В.

Кроме того, из-за ранения он практически ослеп, перенес несколько операций и зрение было практически восстановлено.

Во время войны дошел до Польши, принимал участие в битве за освобождение Варшавы от немцев, закончил войну в 1945 году в первом Белорусском фронте.

Он имеет медали «За боевые заслуги», «За освобождение Москвы», «За освобождение Варшавые», «За победу над Германией в Великой Отечественной войне 1941–1945 гг.» и др.

После войны он решил не возвращаться к себе на родину – в Курскую область, а переехал в город Чебоксары.

Умер 4 августа 2010 года.

Дед секретаря Московского районного суда
г. Чебоксары
Савелькиной Т.В.

ГРИГОРЬЕВА ГАЛИНА АЛЕКСАНДРОВНА
(1929–2023)

Григорьева Г.А. (девичья фамилия – Осипова) – труженица тыла.

Она родилась 25 февраля 1929 года в д. Сидуково Моргаушского (ранее Сундырского) района Чувашской Республики – Чувашии.

Когда началась Великая Отечественная война, ей исполнилось двенадцать лет. На третий день после начала войны, 25 июня 1941 года, ее отца Осипова Александра Иосифовича забрали на фронт. Она рассказывала, что ее отца и некоторых односельчан уже до начала войны собирали в районном центре, обучали стрельбе, строевой подготовке и сказали, чтобы котомка была наготове на случай начала войны. Григорьева Г.А. проводила своего отца на фронт. Вот что она рассказала: «Я и папа дошли до конца улицы, папа поднял меня на руки, обнял, поцеловал и сказал: «Доченька, может быть, мы видимся в последний раз. Ты уже большая, помогай маме, учись хорошо».

Александр Иосифович ушел на войну и не вернулся. Он был танкистом. В ожесточенных боях под Орлом 26 июля 1943 года сложил голову.

Ей было всего 14 лет. Матери своей она не помнила, когда девочке было около 2 годиков, тяжелая болезнь «забрала» у нее 23-летнюю мать. Благо, что мачеха оказалась не мачехой, а родным человеком. Свою мачеху Наталию Порфирьевну она называла мамой и ухаживала за ней до самой смерти.

Григорьева Г.А. часто вспоминала тяжелые годы во время войны, как они работали в колхозе. Хоть она была совсем девчонкой, но выполняла любую работу. Не в счет были ни голод, ни холод, ни жара. Еще вспоминала, что все время хотелось кушать и спать. Хоть и были у них и корова, и овцы, но жили они впроголодь, так как молоко, яйца, мясо, масло сдавали на фронт. Помнит, как собирали в поле колоски и пекли лепешки, из травы суп варили. Иногда собирали лебеду, мололи муку и пекли из нее хлеб. Легче было, когда весной и на полях вырастал хвощ полевой, сныть.

Она также рассказывала, что в первые месяцы войны из деревни забрали на войну почти всех мужчин, остались женщины, старики, подростки и дети. И вот в 1941 году около 30 женщин деревни Сидуково, в том числе и ее мама (мачеха), получили повестку на участие в строительстве Сурских оборонительных рубежей. По словам Наталии Порфирьевны работа велась без выходных, не прерывалась даже в самые сильные морозы (мороз иногда доходил до 40 градусов). Женщины работали в тяжелейших условиях, вручную ломом и лопатой выкапывали мерзлую землю. Теплой одежды не было, на ногах были лапти. «Моя мама жила у одной старушки. В доме было холодно. После работы, проходя через лес, собирали хворост, чтобы затопить бур-

жуйку. В конце декабря она сильно заболела, и ее отправили домой. Она болела целый январь. Я помню, что к ней приходила эвакуированная женщина из соседней деревни Ахманеево. Я молила Бога о том, чтобы мама вылечилась. «Родная мама умерла, отец на войне, если и мачеху потеряю, то как я буду жить?» – думала я. Когда маму забрали на строительство Сурского оборонительного рубежа, я жила дома одна. Как я все вытерпела? Надо было ходить в школу, ухаживать за скотом. Не было дров, чтобы топить печь. Для выполнения домашних заданий не было тетрадей, и я сшила тетради из старых газет. Время было трудное – пришлось после седьмого класса оставить учебу. На плечи женщин, стариков и детей легла вся тяжесть деревенской жизни. Надо было обрабатывать землю, выращивать хлеб, готовить корм для скота – коров, лошадей, быков – основной тягловой силы в деревне. Было тяжело, ведь военное время всегда тяжелое. Летом наравне со всеми с утра до вечера работала в поле. А есть все время хотелось. Зерно серпом жали, каждому выделяли пай, когда подсохнет, собирали в снопы и везли на ток на лошадях. Женщины на току молотили снопы, потом веяли и набирали в мешки», – вспоминала Григорьева Г.А.

Галина Александровна вспоминала, что с 16 до 27 лет в ее руках всегда были вожжи. Валили лес за Волгой, лесоматериал возили в деревню. Особенно было трудно в весеннюю распутицу. Но были молодые, помогали друг другу в трудных ситуациях.

Как-то внучка спросила бабушку: «Что ты думаешь о войне?» Бабушка ответила: «Слава Богу, что до нас не дошли немцы, не устраивали расстрелов, как это часто бывало в то время. Война несет людям горе, слезы матерей и детей. До сих пор не могу забыть тот день, когда принесли похоронку. Мама горько плакала и никак не могла успокоиться».

После войны она вышла замуж за Григорьева Порфирия Андрияновича. С Порфирием Андрияновичем родили и вырастили 6 детей. Оба трудились в колхозе: он – шофером, она в полеводческой бригаде. 49 лет прожили вместе. Все дети получили высшее и среднее специальное образование. «В трудные минуты жизни (а таких минут было много) я всегда мысленно обращалась к матери, которая меня родила, и к отцу с просьбой: «Помогите, если можете», – и неразрешимые проблемы куда-то отодвигались», – так говорила Галина Александровна.

Война не сломила Галину Александровну, наоборот, закалила ее характер, научила радоваться любой мелочи: первому дождю, улыбке ребенка, мирному небу над головой. До самых последних дней бабушка работала не покладая рук. Она ухаживала за внуками, пряла, вязала носки своим внукам и правнукам, работала в огороде. Она любила слушать чувашские песни. Ее уважали в деревне и стар и млад за понимание, мудрость, жизненный опыт, за дельные советы.

Галина Александровна не раз награждена медалями и знаками отличия: медалями «За доблестный труд в Великой Отечественной войне 1941–1945 гг.», «Дети войны», «Ветеран труда», «За материнство» и др.

Она умерла 5 августа 2023 года.

Бабушка консультанта общего отдела Новочебоксарского городского суда Чувашской Республики – Чувашии Чебан Е.Л.

ГРИГОРЬЕВ ПЕТР ГРИГОРЬЕВИЧ
(1915–1985)

Родился в деревне Хирлеп Аликовского района Чувашской АССР.

Военную службу проходил в звании красноармейца.

В ходе военных действий в сентябре 1942 года был тяжело ранен, в связи с чем была произведена ампутация правой руки. Впоследствии уволен со службы в связи с ранением.

Дед мирового судьи судебного участка № 2 г. Новочебоксарска Чувашской Республики – Чувашии Назаровой В.А.

ДМИТРИЕВ ИВАН АНДРЕЕВИЧ
(1927–2005)

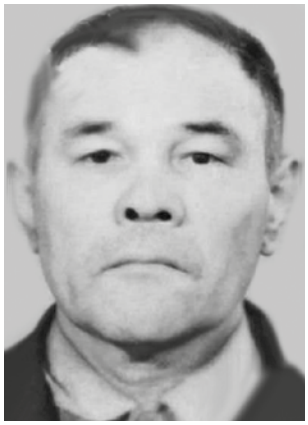

Служил в рядах Советской Армии в звании гвардии сержант морской пехоты.

Награды: орден Отечественной войны II степени, медаль Жукова, медали «За освобождение Кореи», «За победу над империалистической Японией», юбилейная медаль «30 лет Советской Армии и флота».

Дед секретаря судебного заседания
Новочебоксарского городского суда Чувашской Республики – Чувашии
Ванеевой Е.В.

ДМИТРИЕВА МАРИЯ ДМИТРИЕВНА
(1924 – НЕТ ДАННЫХ)

Родилась в деревне Сюткюль Моргаушского района, в 1944 году в 20 лет ушла на фронт.

Была старшей медсестрой в Головном отделении 123-полевого эвакуационного пункта 14 Отдельной Армии на Карельском фронте.

В эвакуационном пункте оказывала помощь по организации медицинской эвакуации раненых и больных, а также, предположительно, выполняла обязанности связиста.

В 1945 году была ранена.

Награждена орденом Отечественной войны II степени, медалями «За оборону Советского Заполярья», знаком отличия «Отличный связист» и др.

Двоюродная бабушка главного специалиста Управления Судебного департамента
в Чувашской Республике – Чувашии
Михайловой Т.А.

ДМИТРИЕВ ФЕДОР ДМИТРИЕВИЧ
(1927–2003)

Родился в деревне Сюткюль Моргаушского района ЧАССР, вступил в ряды Красной Армии в 1944 году – в 17 лет.

Был стрелком в звании старшего сержанта в наступательной операции Вооруженных сил СССР против японских войск в ходе Советско-японской войны.

После окончания войны служил на острове Сахалин.

Награжден орденом Отечественной войны II степени, медалью «За победу над Германией в Великой Отечественной войне 1941–1945 гг.».

Дед главного специалиста Управления Судебного департамента
в Чувашской Республике – Чувашии
Михайловой Т.А.

ДАВЫДОВ НИКОЛАЙ АЛЕКСЕЕВИЧ
(1923–2001)

Родился в деревне Ойкасы Шешкарского сельского совета Моргаушского района Чувашской АССР.

Служил в составе 79-го гвардейского минометного Черновицко-Берлинского Краснознамённого орденов Суворова, Кутузова и Богдана Хмельницкого полка танковой армии от Сталинграда до Берлина, участвовал в боях на Курской дуге был удостоен звания гвардии сержант. При участии в боях в Харьковском направлении 6 августа 1943 г., будучи раненным в голову, оставался поддерживать связь между ОП и НП. 22 января 1945 г. в районе Пудевица при налете вражеской авиации, рискуя жизнью, первый бросился к загоревшейся автомашине, в результате чего пожар был ликвидирован, спасены боеприпасы и автомобиль.

Награды: орден Отечественной войны II степени, орден Красной Звезды, медали «За отвагу», «За победу над Германией в Великой Отечественной войне 1941–1945 гг.», «За взятие Берлина», медаль «За освобождение Варшавы».

Дед супруга помощника Моргаушского районного суда Чувашской Республики – Чувашии Ефимовой А.Н.

ДОМНИН АЛЕКСЕЙ ИВАНОВИЧ
(1904–1978)

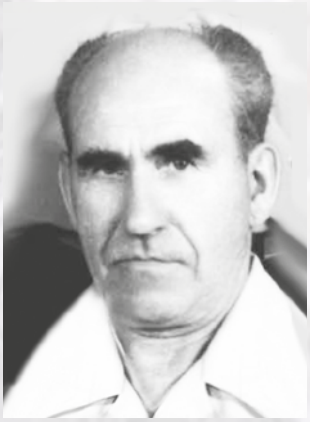

Домнин Алексей Иванович родился в 1904 году в Рязанской области в многодетной семье.

В период Столыпинской реформы семья купила земли в Костромской области. Там обжились хозяйством, построили дом, засевали поля. Но земля оказалась неплодородной, тогда семья решила переехать в Сибирь, в Ишим. Там они пережили и революцию, и Гражданскую войну. Будучи юношей 15–16 лет, дед воевал против армии Колчака.

В начале 30-х годов Алексей Иванович вернулся в Костромскую область. Там как раз проходила коллективизация крестьянских хозяйств. Он принял активное участие в этой работе. Был председателем сельсовета и председателем колхоза.

Началась война. Его мобилизовали в первые дни войны. Воевал на Северо-Западном, 2-м Прибалтийском фронтах, на Украинском фронте под командованием маршала Конева. Будучи санинструктором, Домнин А.И. оказал помощь не одной сотне раненых бойцов и командиров, выполнял одновременно обязанности начальника аптеки. Награжден орденом Красной Звезды, медалью «За отвагу» и другими наградами.

Парад Победы, состоявшийся 24 июня 1945 года на Красной площади в Москве, стал своеобразной последней точкой в летописи Великой Отечественной войны. В Параде Победы приняли участие 35 325 человек, в том числе и Домин А.И.

После войны вернулся в г. Галич Костромской области, где на тот момент жила его семья. Работал в районном финансовом отделении налоговым инспектором, позже – кредитным инспектором сельхозбанка.

Домнин А.И. умер в 1978 году.

Дед начальника отдела Управления Судебного департамента в Чувашской Республике – Чувашии Барановой Н.В.

ЕВДОКИМОВ СЕРАФИМ ЕВДОКИМОВИЧ
(1910–1999)

Евдокимов Серафим Евдокимович родился 17 июля 1910 года в деревне Отары Ораушского сельского совета Вурнарского района Чувашской АССР.

В 1939 году Евдокимов С.Е. участвовал в Советско-финской войне. Через 2 года – в 1941 году – был призван на службу в ряды Красной армии.

Евдокимов С.Е. с 29.07.1941 по 15.10.1941 воевал на Волховском фронте, затем – в составе Северо-Кавказского фронта в звании сержанта, помощника командира стрелкового взвода 34 особой стрелковой бригады.

9 февраля 1943 г. при наступлении за освобождение хутора Пролетарск был тяжело ранен в левую голень, до 10 августа 1943 г. находился на лечении в госпиталях, был комиссован.

Евдокимов С.Е. награжден орденом Отечественной войны I степени, медалью «За боевые заслуги».

В военное время и послевоенное время работал на ответственных постах, требующих организаторской способности, ответственности. Так, долгие годы трудился председателем колхоза «Трактор», в дальнейшем председателем Ораушского сельского совета Вурнарского района.

Умер в декабре 1999 года.

Дед главного специалиста Управления Судебного департамента
в Чувашской Республике – Чувашии
Матющенко Т.С.

ЕВДОКИМОВ СПИРИДОН ЕВДОКИМОВИЧ
(1916–1984)

Евдокимов Спиридон Евдокимович родился 26 октября 1916 года в деревне Средние Кибечи Канашского района Чувашской Республики – Чувашии. Был призван в армию весной 1939 года. Служба его проходила в 290 артиллерийском полку.

Незадолго до окончания его службы началась Великая Отечественная война. Его возвращение домой отложилось еще на 5 лет.

До 1942 года он воевал в составе 104 пушечного артиллерийского полка, был писарем. С 1942 года его полк приобрел статус полка береговой охраны. С этого времени и до 1946 года служил в составе этого полка как старший матрос.

В 1945 году для Спиридона Евдокимовича война не закончилась: с 1945 по 1946 год он воевал в Корее.

Награды: медали «За победу над Германией в Великой Отечественной войне 1941–1945 гг.», «За оборону Советского Заполярья», «За победу над Японией» и др.

В 1946 году вернулся в родную деревню. Долгие годы был бригадиром тракторной бригады. Его труд оценен следующими наградами: орденами «Знак Почета», «Октябрьской революции», медалями «За доблестный труд», «Ветеран труда».

Дед секретаря Новочебоксарского городского суда
Чувашской Республики – Чувашии
Тимофеевой А.В.

ИГНАТЬЕВ ФЕДОР ТИХОНОВИЧ
(1922–1942)

Ушел воевать в возрасте 18 лет. Воевал в партизанском отряде, был в плену у немцев, бежал с несколькими другими пленными, но немцы их настигли и расстреляли. Захоронен в лесу на территории Украины, между селами Удалец и Волявца Кривицкой волости Холмского уезда Люблинской области.

Дед судьи Арбитражного суда Чувашской Республики – Чувашии Максимовой М.А.

КЛИМОВ НИКОЛАЙ СЕРГЕЕВИЧ
(1912–1983)

Климов Н.С. призван в ряды Красной Армии в 1942 году.

22 октября 1943 года ошибочно признан погибшим.

Воевал стрелком в 35-м стрелковом полку 30-й стрелковой дивизии и 1161-м стрелковом полку 351-й стрелковой дивизии 18-й Армии 4-го Украинского фронта.

За проявленное мужество и героизм был награжден орденом Славы III степени, медалью «За отвагу».

Дед главного специалиста Управления Судебного департамента в Чувашской Республике – Чувашии Васильевой Э.С.

МЕДВЕДЕВ ПАВЕЛ ВАСИЛЬЕВИЧ
(1923–1994)

Медведев П.В. в звании рядового воевал сапером 32-го Отдельного Гвардейского саперного батальона, стрелком 90-го гвардейского отряда 29-й стрелковой дивизии 10-й Гвардейской армии 2-го Прибалтийского фронта.

С 1942 по 1943 год участвовал в боях на Сталинградском фронте, с 1943 по 1945 год – на 2-м Прибалтийском фронте. Был несколько раз тяжело ранен и контужен.

Награжден орденом Отечественной войны I степени, медалями «За отвагу», «За боевые заслуги».

Дед главного специалиста Управления Судебного департамента в Чувашской Республике – Чувашии Васильевой Э.С.

ИЛЬИН ГЕОРГИЙ АНТОНОВИЧ
(1912–1997)

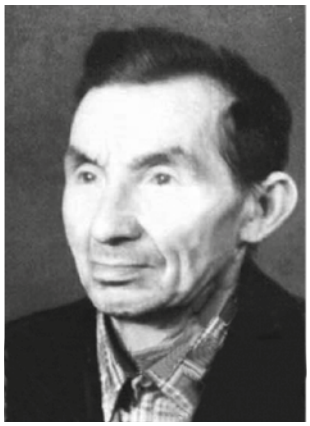

Родился в деревне Апанасово-Темяши Яльчикского района АССР.

В мае 1942 года призван в Красную Армию, воевал в составе 1-го Украинского фронта под руководством маршала Конева И.С.

В марте–апреле 1944 года участвовал в Урманско-Ботошанской операции, в которой за месяц боев войска по распутице и бездорожью прошли на запад свыше 300 километров и 26 марта 1944 г. первыми перешли государственную границу, вступив на территорию Румынии.

В ходе боев дважды был ранен: в голову и в ногу.

Награжден медалями «За победу над Германией в Великой Отечественной войне 1941–1945 гг.», «За отвагу», «За освобождение Праги», за мужество, инициативу и отвагу при форсировании реки Одер северо-западнее г. Бреслау и порыв обороны немцев на западном берегу реки – Благодарственной грамотой Верховного главнокомандующего Красной Армии И.В. Сталина.

Домой он вернулся осенью 1945 года, после войны много лет трудился в родном колхозе на различных должностях. Около 10 лет проработал в пожарной службе.

Дед секретаря
Яльчикского районного суда Чувашской Республики – Чувашии
Казаковой Т.Д.

ИСАЕВ ИВАН ФЕДОРОВИЧ
(1911–1977)

В августе 1941 года был мобилизован на фронт и сразу же был назначен командиром 37 мм орудия зенитной установки. Проявил себя как знающий свое дело командир и умелый воспитатель. На поле боя неоднократно проявлял героизм и мужество, его орудийный расчет метко уничтожал вражеские огневые средства противника. Воевал в составе 41-й танковой бригады 1278-го зенитно-артиллерийского полка. В заключительный период войны воевал в Восточной Пруссии, затем на территории фашистской Германии. День Победы встретил под Берлином, здесь он салютовал Великой Победе 9 мая.

Награжден Орденом Красной Звезды, медалью «За отвагу», медалью «За боевые заслуги», медалью «За оборону Москвы», медалью «За взятие Кенигсберга», медалью «За победу над Германией в Великой Отечественной войне 1941–1945 гг.», медалью «За победу над Японией», благодарностью Верховного Главнокомандующего маршала СССР И.В. Сталина.

Дед старшего специалиста 1 разряда
Арбитражного суда Чувашской Республики – Чувашии
Исаевой О.А.

КИРИЛЛОВ НИКОЛАЙ КИРИЛЛОВИЧ
(1924–1981)

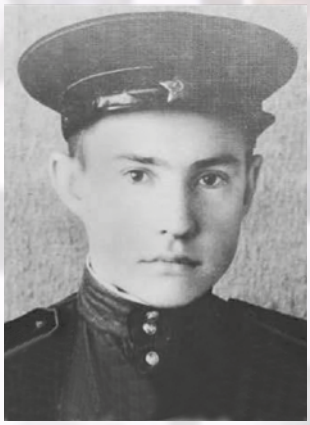

Родился в деревне Поганкино Вурнарского района Чувашской АССР.

В 1942 году призван в армию, учился на радиста, на минометчика, окончил курсы связистов. Участвовал в освобождении городов Киев, Таганрог, Кривой Рог, Сталино и многих других украинских городов. После освобождения Родины от немецких оккупантов сражался в Румынии, в Югославии, в Чехословакии, в Австрии. В звании сержанта стал командиром «Катюши». В битве с немецкими захватчиками на Курской дуге, где участвовало 12 «Катюш», на одной из которых он сражался, была захвачена и уничтожена Коршун-Шевченковская немецкая группировка. После этого боя он стал гвардии сержантом и получил гвардейский знак.

Вернулся в деревню в марте 1947 года.

Дед секретаря судебного заседания
Новочебоксарского городского суда Чувашской Республики – Чувашии
Николаевой И.В.

ЛЕОНТЬЕВ НИКОЛАЙ ЛЕОНТЬЕВИЧ
(1924–1944)

Родился в д. Первое Семеново Нижне-Кибексинского с/с Цивильского района Чувашской АССР.

Призван на фронт 14 августа 1943 года Цивильским ОРВК Чувашской АССР. Воинское звание: рядовой.

В апреле 1944 года пропал без вести.

Прадед секретаря судебного заседания
Цивильского районного суда Чувашской Республики – Чувашии
Петровской К.С.

КОЖАКОВ СТЕПАН ТИМОФЕЕВИЧ
(1907–1942)

Родился в деревне Петровка Сундырского (ныне Моргаушского района) Чувашской АССР.

Был призван на военную службу Сундырским РВК в 1941 году, проходил службу в боевом подразделении 374 стрелкового полка 128 дивизии в воинском звании рядовой красноармеец.

Пропал без вести в декабре 1942 в Ленинградской области.

Прадед супруга консультанта
Моргаушского районного суда Чувашской Республики – Чувашии
Галкиной З.П.

КАЧАЛОВ АЛЕКСЕЙ АЛЕКСЕЕВИЧ
(1916–2003)

Качалов Алексей Алексеевич родился в 1916 году в деревне Бойково Галичского района Костромской области. В августе 1934 года приехал в г. Ленинград на учебу, окончил четырехгодичный техникум резино-технической промышленности, работал в Ленинграде на комбинате «Красный треугольник» конструктором автопокрышек и учился на заочно-очном факультете резино-химии Ленинградского политехнического института. В свободное время занимался спортом (бег, лыжи, коньки, гребля и прыжки с парашютом с вышек).

В августе 1939 года по мобилизации Ленинградского горкома ВЛКСМ был направлен на учебу в офицерскую школу Государственной Безопасности МВД СССР, после окончания которой в июле 1940 года в звании сержанта Госбезопасности (по-армейски – лейтенант) был направлен на работу в пограничный район Дрогобычской области Украинской ССР на должность оперативного уполномоченного по борьбе с агентурой иностранных разведок, локализации враждебной деятельности Украинских националистических организаций и других антисоветских проявлений.

Началась война. Учитывая то, что Качалов А.А. прыгал с парашютом с вышек, оказался годен для службы в воздушно-десантных войсках. Его направили на должность оперуполномоченного в отдел контрразведки 201-й воздушно-десантной бригады имени С.М. Кирова (201-я вдбр) 5-го воздушно-десантного корпуса, поручив оперативное обслуживание ее спецподразделений (рота связи, разведки, саперов, противотанковый дивизион и комендантский взвод).

В составе 5 ВДК участвовал в операции «Тайфун». Позже откомандирован в 9 ВДБ, которая была введена в состав 4-го воздушно-десантного корпуса (4 ВДК).

Участвовал в Ржевско-Вяземской наступательной операции.

«При десантировании в тылы противника офицерский состав 1 батальона 9 ВДВ прыгал с парашютами ПД-6 (два парашюта: основной – на спине и запасной – на животе), остальной состав имел парашюты ПД-41, предназначенные для прыжков с малых высот, с принудительным открытием купола.

Весь состав 9 ВДВ был обмундирован в десантные брюки и куртки с меховыми воротниками, шапки-ушанки, теплое белье, свитера, валяные сапоги, шерстяные подшлемники.

Весь офицерский состав нашего 1 батальона был вооружен автоматами ППШ и ППД и пистолетами или наганами. Первая рота батальона была вся вооружена автоматами, а в других ротах имелось по взводу автоматчиков. В каждой роте имелось отделение тяжелых пулеметов (пулемет Максима), в каждом взводе по 2 пулемета Дегтярева.

В каждой роте имелось по два противотанковых ружья, в каждом взводе по две снайперских винтовки.

В каждом батальоне бригады имелось по минометной роте с 8 минометами калибра 82 мм. В составе бригады имелся дивизион 45 мм орудий.

Каждый офицер при десантировании имел одну противотанковую гранату и 3 гранаты для ближнего боя. Каждый из лиц, вооруженных автоматами с тремя дисками по 12 патронов в каждом, должен был иметь патронов еще на 6 дисков, но брали, как правило, больше. Кроме того, каждый из десантников имел при себе 3 пакета сухого пайка из расчета один пакет на сутки и три плитки сухого спирта для разогрева или варки супа и каши. Так что нагружены мы были, как верблюды», – вспоминал Качалов А.А.

За период боев в тылу противника на Смоленщине был трижды ранен. В 1942 году за участие в боях в тылу противника был награжден первым своим орденом – орденом Красной Звезды.

Позже входил в состав 10-й гвардейской воздушно-десантной дивизии, в которой являлся старшим оперуполномоченным по обслуживанию артполка и дивизиона от Отдела военной контрразведки «Смерш» НКО СССР.

В составе этой дивизии с января 1943 года принимал участие в боях на Северо-Западном фронте в районах городов Осташков, Холм, Старая Русса; на Украине в составе Степного, 1-го, 2-го и 3-го Украинских фронтов участвовал в боях под городами Харьков и Полтава, в освобождении городов: Кобеляки, Пятихатки, Вознесенск, Кривой Рог, Раздельная, Одесса, Тирасполь.

В июле 1944 года был назначен на должность заместителя начальника отдела контрразведки «Смерш» НКО СССР 40-й гвардейской стрелковой дивизии. С этой дивизией, в составе 3-го и 2-го Украинских фронтов, участвовал в Ясско-Кишиневской операции. Выполняя освободительную миссию Советской Армии, в ее составе участвовал в боях за освобождение городов Румынии, Болгарии, Югославии, Венгрии, Австрии и Чехословакии.

Участвовал в форсировании рек: Днепр и Мишурин Рог, Ингул, Буг, Днестр (дважды), Прут и Серет, Дунай, Раба.

За бои по форсированию Днестра и Дуная, удержание плацдармов на западных берегах этих рек и обеспечения успеха в проведении этих операций был награжден орденами Отечественной войны II и I степени.

Также награжден медалями: «За победу над Германией в Великой Отечественной войне 1941–1945 гг.», За боевые заслуги», «За взятие Будапешта», «За оборону Москвы», «За взятие Вены» и другими наградами.

Войну закончил в звании майора в Чехословакии 15 мая 1945 года в боях с отходившими на Запад немецкими войсками фельдмаршала Шернера и предателя Советской Родины генерала Власова.

Из воспоминаний Качалова А.А.: «Вспоминая бои минувшей войны, должен отметить, что десантные операции под городами Орлом и Мценском в 1941 году, и особенно под городами Вязьмой и Юхновым, в тылу вражеских войск, по их тяжести, напряженности и моральным переживаниям были для нас самыми тяжелыми и, хотя тяжелых боев и кровавых потерь хватало и в предстоящих боях Великой Отечественной войны и на северо-западном фронте в 1943 году, и на Днепре на Украине, и под городом Кривой Рог в 1943 и 1944 годах, и в Венгрии под Секешфехерваром, Будапештом, в дефиле меж озер Веленце и Балатон, под г. Бичке – в Венгрии, и под г. Вена и в Вене – в Австрии. И когда наши десантные войска стали с начала 1943 года использоваться в основном как ударные соединения, как соединения прорыва фронта, то эти бои, по сравнению с боями, указанными выше, нам, участникам тех боев, и не только мне, не казались такими удручающе тяжелыми. Мы, выжившие в той обстановке, эти бои переносили с легкостью и готовы были выполнить любой приказ или задание».

С момента вступления наших войск на территорию иностранных государств Качалов А.А. неоднократно включался в оперативные группы Управлений Военных контрразведок «Смерш» НКО СССР по розыску и задержанию на территории Румынии, Болгарии, Югославии, Венгрии и Австрии агентуры немецкой раз-

ведки и ее архивов, генералитета белых армий России, осевших в этих странах, карателей вражеских армий, свирепствовавших на территории нашей страны; родственников Адольфа Гитлера и других высших чинов фашистского Рейха.

До конца 1950 года проходил службу в Центральной группе войск в Австрии и Венгрии.

С декабря 1950 по июль 1967 года работал в военной контрразведке, уволен в запас, а затем – в отставку в звании полковника.

Входил в Совет ветеранов 4 ВДК и активно работал по воспитанию молодежи в духе патриотизма и любви к Родине.

Качалов А.А. умер в 2003 году.

Двоюродный дед начальника отдела Управления Судебного департамента в Чувашской Республике – Чувашии Барановой Н.В.

КОРЧАГИН СТЕПАН ВАСИЛЬЕВИЧ
(1903–1943)

Родился в деревне Красная Звезда Шумерлинского района Чувашской АССР.

5 января 1942 года был призван в ряды Красной Армии, воевал на фронте в составе 139 стрелковой дивизии в должности командира орудия.

Долгие годы после войны красноармеец Корчагин С.В. числился в числе лиц, пропавшим без вести, и лишь в начале 2000-х годов стало известно место его гибели и захоронения.

Согласно данным информационной системы «Память народа», пал смертью храбрых 18 марта 1943 года и был захоронен в братской могиле в деревне Орловка Барятинского района Калужской области.

Прадед помощника судьи Чебоксарского районного суда Чувашской Республики – Чувашии Крыцовой Т.В.

КОРОЛЕВ НИКОЛАЙ АНДРЕЕВИЧ
(1915–2006)

Родился в 1915 году. Его отец погиб на фронтах Первой мировой войны, а мать умерла, когда деду исполнилось семь лет.

Королев Н.А. в 1937 году был призван в Рабоче-крестьянскую Красную армию и принимал участие в Хасанских боях с Японской императорской армией, когда Япония оспаривала территории у озера Хасан и реки Туманная, а также в боях на Халхин-Голе. Был ранен. В 1939 году уволен в запас.

Окончив службу, вернулся в родной колхоз, женился. 30 мая 1941 года у него родился первенец, а через двадцать три дня началась война.

Осенью 1941 года был мобилизован. Часть, где он в последующем служил, формировалась под Москвой. Королев Н.А. там и принял боевое крещение. После начала контрнаступления советских войск службу проходил в отдельном восстановительном железнодорожном батальоне.

9 мая 1945 года встретил в Кенигсберге, но домой вернулся только осенью 1948 года, так как многие железные дороги были разбиты и их необходимо было восстанавливать.

Награжден орденом Отечественной войны II степени.

Дед администратора Алатырского районного суда Чувашской Республики – Чувашии Королева В.Н.

КАЗАКОВ НИКОЛАЙ ФЕДОРОВИЧ
(1916–1941)

Родился в селе Покровское Октябрьского района Чувашской АССР.

Призван на фронт Октябрьским РВК в августе 1941 года. В ноябре 1941 года пропал без вести.

Прадед секретаря судебного заседания
Арбитражного суда Чувашской Республики – Чувашии
Пушкиной А.С.

КУЗНЕЦОВ ТИМОФЕЙ НИКОЛАЕВИЧ
(1923–1965)

Родился 10 февраля 1923 года в д. Полевые Пинеры Яльчикского района Чувашской Республики – Чувашии.

До ухода на фронт работал учителем начальных классов Малотаябинской 7-летней школы (1941 г.)

Во время Великой Отечественной войны воевал в звании лейтенанта в 294 Отдельном истребительном противотанковом дивизионе 326 стрелковой Рославльской дивизии.

Принимал участие в боях на Западном фронте с 1941 по 1943 г., в боях Ленинградского фронта – в 1943–1944 гг., в боях Третьего Прибалтийского фронта – в 1944 г.

Приказом по 326 Стрелковой Рославльской дивизии 3-го Прибалтийского фронта от 10 июля 1944 г. № 08/н лейтенант Кузнецов Т.Н. – командир взвода 45 мм пушек – батареи Отдельного Истребительного Противотанкового дивизиона награжден орденом Красной Звезды. В наградном листе имеется краткое описание боевого подвига Кузнецова Т.Н.: «Командир взвода лейтенант Кузнецов показал себя в прошлых боях смелым, мужественным, дисциплинированным командиром».

В последних боях с 23 по 27.06.44 под Баево Островского района взвод Лейтенанта Кузнецова при прорыве обороны противника, прямой наводкой уничтожил два станковых пулемета, одну 37 мм пушку и до 20 солдат и офицеров противника, разрушил проволочное загорождение противника, тем самым сделал проход для своей пехоты.

С 24 по 27.06.44 противник пытался восстановить утерянные позиции, несколько раз контратаковал. Взвод лейтенанта Кузнецова за этот период орудиями прямой наводки отразил контратаку противника, уничтожил при этом до 40 солдат и офицеров.

Удостоен правительственной награды – ордена Красной Звезды.

«Лейтенант Кузнецов во время нашего наступления севернее гор. Остров, хорошо разведав огневые точки укрепленной полосы обороны противника, огнем своего взвода уничтожил все огневые точки противника, и сопротивление было сломлено. Преследуя отступающего противника, лейтенант Кузнецов действовал со своим взводом в боевых порядках своей пехоты, поддерживая огнем и колесами. Когда вышли на реку Великая в районе переправы, тов. Кузнецов своим артогнем прямой наводкой поддерживал пехоту при форсировании реки Великая, а также создавал условия переправы через реку.

Взвод лейтенанта Кузнецова первым переправился через реку Великая на западный берег и стал преследовать отступающего противника».

Приказом войскам 67 армии 3-го Прибалтийского фронта № 0389/н от 25 июля 1944 г. Кузнецов Т.Н. награжден орденом Отечественной войны II степени.

В 1944 г. получил проникающее слепое осколочное ранение головы и в январе 1945 г. был комиссован. Осколок не был извлечен из головы из-за большого риска от операции.

После возвращения с фронта работал помощником прокурора Канашского района (1945–1948), прокурором Янтиковского района (1948–1952), преподавателем, директором Канашского СПТУ (1961–1964). Отличник государственных трудовых резервов (1964).

7 мая 1965 г. умер от движения неизвлеченного осколка из головы.

Похоронен 9 мая 1965 г. – в день 20-летия Победы в Великой Отечественной войне.

Дед судьи Московского районного суда
г. Чебоксары
Кузнецовой А.В.

ЛЕБЕДЕВ ПАВЕЛ ГРИГОРЬЕВИЧ
(1914–2000)

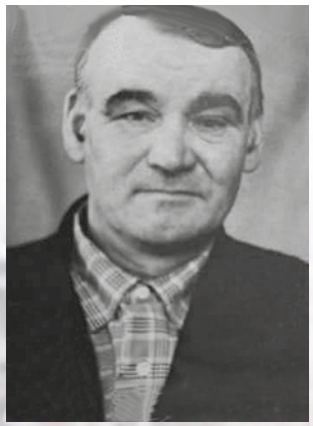

Родился в деревне Мартыново Козловского района Чувашской АССР.

Был призван на фронт в 1941 году, служил в 18-м гвардейском танковом полку, был танкистом. В 1943 году под Сталинградом, защищая Родину, получил тяжелое ранение.

За участие в Великой Отечественной войне дважды награжден медалью «За отвагу», имеет орден Отечественной войны II степени.

Дед начальника общего отдела
Новочебоксарского городского суда Чувашской Республики – Чувашии
Сергеевой О.В.

ЛУБЕНКО ВАСИЛИЙ ТИМОФЕЕВИЧ
(1920–1988)

Родился в станице Каневская Краснодарского края. С первого дня Великой отечественной войны и до ее окончания в звании гвардии старшего сержанта служил в 3 Бомбардировочном авиационном корпусе 301 Бомбардировочной авиационной дивизии 96 Гвардейского бомбардировочного авиационного полка. Летал на бомбардировщике Пе-2 («Пешка») в качестве стрелка-радиста. После войны жил в городе Сочи.

Награжден орденом Отечественной войны I степени и другими наградами.

Дед заместителя председателя
Верховного Суда Чувашской Республики
Савелькиной Г.О.

МАЛЮТКИН АЛЕКСЕЙ АЛЕКСЕЕВИЧ
(1914–1942)

Малюткин Алексей Алексеевич, 1914 года рождения, член ВКП (б), призван Чебоксарским РВК Чувашской АССР, Чебоксарский район, политрук – политический руководитель роты автоматчиков. Последнее место службы: 9 гвардейский стрелковый полк 3 гвардейской стрелковой дивизии 505 г.с.п. Погиб 28 марта 1942 года в районе деревни Смердыня Тосненского района Ленинградской области.

Из воспоминаний сына Малюткина В.А.: «1940 год. Отец уехал на очередные военные сборы (он же был офицером запаса). Вернулся оттуда очень мрачный. Как-то мне невольно пришлось подслушать его разговор с матерью. Он сказал, что вскоре может начаться война между СССР и Германией. И вот наступил 1941 год. Отец 23 июня уехал в райвоенкомат, оттуда в Чебоксары. На следующий день вернулся домой и заявил, что 25 июня уезжает на фронт. Они уехали из села – 2 человека из комсостава запаса. Он сопроводил из Чебоксар до Москвы добровольческий коммунистический отряд Чувашской областной партийной организации из

500 человек, куда входили секретари первичных партийных организаций, райкомов ВКП (б) и ВЛКСМ (члены партии), члены обкомов ВКП (б) и ВЛКСМ, их секретари, редакторы районных и республиканских газет (они все были коммунистами), многие рядовые коммунисты. Кстати, после победы политбойцы, политруки и комиссары, оставшиеся в живых из этого добровольческого коммунистического отряда (с фронта вернулись менее 10% добровольцев-коммунистов), ежегодно в День Победы собирались на встречу в Чебоксарах на площади у Дома Советов.

В октябре–ноябре 1941 года отец выехал за свежими полками сибиряков, с помощью которых в декабре 1941 года Красная Армия отстояла Москву. После победы над немцами под Москвой были организованы первые 10 гвардейских дивизий. В одной из них оказался отец в качестве комиссара отдельного десантного батальона, до этого был политруком роты автоматчиков этого батальона. После назначения маршала Г.К. Жукова командующим Ленинградским фронтом 5 гвардейскую стрелковую дивизию в январе 1942 года перебросили на Ленинградский фронт».

Из воспоминаний однополчан: «Это было на Ленинградском фронте. Как-то в середине марта 1942 года к нам в подразделение, где я служила санитаркой, прибыл довольно молодой комиссар отдельного штурмового батальона десантников с двумя шпалами на петлицах. Он представился Малюкиным Алексеем Алексеевичем, рассказал о предстоящих боях, о наших задачах, об уверенности нашего народа в победе над врагом. После завершения беседы спросил, есть ли среди бойцов, кто родом из Чувашии, если есть, то попросил остаться для общения с ним. Нас из Чувашии оказалось 3 женщины (медсанитары) и 5 мужчин. Он с нами поздоровался за руки, спросил, кто из какого района, владеем ли мы чувашским языком. Все из нас оказались чувашами. Он с нами поговорил на родном языке, сказал, что родом он из Чебоксарского района, интересовался, есть ли у нас семьи, пишем ли мы письма домой, как живут близкие нам люди. Затем позвал ординарца, тот притащил к нам целый мешок подарков. Комиссар каждой женщине-санитарке вручил по куску хозяйственного мыла, а бойцам-мужчинам – по пачке махорки. Это было для нас царским подарком. На прощание сказал по-чувашски: «Тепре куриччен. Чи пысак та саванасла телпулу Шупашкарта, сентер/хыссан пуле» («До свидания, самой большой и радостной нашей встречей будет встреча после победы в родных Чебоксарах»). ...Говорили, что из нашей части для своего десантного батальона отобрал четырех бойцов. Через 3 дня нам сообщили, что комиссар отдельного десантного батальона Малюткин погиб в смертельном бою, поднимая батальон в атаку вместо погибшего командира» (В.А. Малюткин-Цивильский «Жизнь моя – судьба моя», Казань, 2015. С. 64–67).

Родственник судьи Московского районного суда
г. Чебоксары
Алексеевой И.А.

МАРАСАНОВ ВАСИЛИЙ ЕФИМОВИЧ
(1925–2018)

Призван на фронт в 1943 году, прошел подготовку в Пензенском учебном лагере, затем был направлен в 71 зенитно-артиллерийскую дивизию. Позже переведен в 19 Крымскую дивизию, затем – в состав первого Белорусского фронта.

В годы Великой Отечественной войны являлся наводчиком орудия, оборонял войска от воздушных нападений фашистских захватчиков. В середине декабря 1944 года участвовал в освобождении Варшавы. Дошел до Берлина.

Награжден медалями «За освобождение Варшавы», «За взятие Берлина» и другими медалями и благодарностями.

Дед секретаря судебного заседания
Арбитражного суда Чувашской Республики – Чувашии
Марасановой Е.С.

МИХАЙЛОВ ПЁТР МИХАЙЛОВИЧ
(1906–1944)

Родился в д. Старые Урмары Урмарского района Чувашской АССР. Работал продавцом в сельском магазине. В сентябре 1941 года ушел на фронт, оставив пятерых малолетних детей. С фронта писал письма семье, из которых следует, что служил в 102 полку.

Погиб 16 августа 1944 года в г. Орше Белорусской ССР.

Дед главного специалиста Арбитражного суда Чувашской Республики – Чувашии Семеновой С.М.

МОРОЗОВ АЛЕКСАНДР ТАРАСОВИЧ
(1917–1975)

Родился в скромной крестьянской семье в д. Малая Таяба Яльчикского района Чувашской АССР. Рано остался без отца, мать Степанида Александровна воспитывала одна троих сыновей. В первые же дни войны Александр ушел на фронт. Младший лейтенант Александр Тарасович Морозов воевал на Ленинградском фронте, был ранен, после тяжелого ранения вернулся домой в 1944 г. Награжден медалью «За отвагу», медалью «За оборону Ленинграда», юбилейными медалями в честь победы над Германией.

В то время в деревне было два колхоза. По улице Низовое (Анаткасс) председателем колхоза «Коммунист» был избран Морозов Александр Тарасович, а по улице Верхнее (Турикас) колхоза им. Чкалова председателем избрали Иванова Василия Осиповича (прадед со стороны отца Николаевой С.В.). Затем колхоз был объединен, стал называться колхозом им. Чкалова, председателем оставили Василия Осиповича, Александр Тарасович стал первым помощником Василия Осиповича, они вдвоем и вместе с другими родственниками поднимали колхоз и поставляли зерно, еду, одежду на фронт. Также он был награжден медалью «За доблестный труд во время ВОВ 1941–1945 гг.».

Дед помощника судьи Вурнарского районного суда Чувашской Республики – Чувашии Николаевой С.В.

МОРОШКИН ТЕРЕНТИЙ ИВАНОВИЧ
(1906–1979)

Родился в Белозерском районе Вологодской области.

С момента формирования армии работал в должности инспектора Полевого отделения госбанка при штабе армии.

Своей ревизионной работой в соединениях армии добился значительного улучшения качества работы полевых касс, лучшего и бесперебойного обслуживания воинских частей и вкладчиков. С 23 апреля 1945 г. совмещая эту работу с работой председателя комиссии по вскрытию Берлинских банков, добился очень больших результатов. Им изъято более тонны золота и 22 тонны серебра.

Награжден орденом Красной Звезды, медалью «За победу над Германией в Великой Отечественной войне 1941–1945 гг.», медалью «За боевые заслуги».

Прадед помощника судьи Арбитражного суда Чувашской Республики – Чувашии Вальцевич (Морошкиной) В.А.

МУЛЕЕВ ЕГОР НИКИФОРОВИЧ
(1922–1944)

Родился в с. Новое Ильмово Дрожжановского района Татарской АССР. Призван на войну в 1942 (1943) году. Служил в 986 стрелковом полку 230 стрелковой дивизии (II). Воинское звание: рядовой.

Награжден медалью «За отвагу» за то, что 3 ноября 1943 года в районе хутора Ново-Екатериновка Нижне-Сирогозского района Запорожской области проявил себя смелым и мужественным воином во время контратаки противника, работая у орудия, способствовал быстрому ведению огня, в результате чего контратака была отбита и их пушкой уничтожено 2 станковых пулемета, одна 75 мм пушка противника и 35 солдат и офицеров. Пропал без вести в апреле 1944 года.

Дед секретаря судебного заседания
Арбитражного суда Чувашской Республики – Чувашии
Мулеевой Т.П.

НИКИТИН ИГНАТИЙ НИКИТИЧ
(1900–1980)

Родился 26 мая 1900 года в деревне Атнашево Шихазанского района Чувашской АССР. В 19 лет он, будучи красноармейцем, сражался против белогвардейцев. Вернувшись с Гражданской войны, женился. У них в семье родилось шестеро детей.

Когда началась Великая Отечественная война, моего прадеда вновь призвали на службу. Он воевал в артиллерийском полку минометчиком.

Никитин И.Н. мужественно оборонял Москву, бился на Курской дуге, освобождал страны Западной Европы.

За проявленное мужество был награжден многими наградами, о чем свидетельствуют его подлинные документы, которые мы бережно храним. За свои заслуги перед Родиной он был удостоен следующих медалей: «За отвагу», «За боевые Заслуги», «За победу над Германией в Великой Ответственной войне 1941–1945 гг.», «За взятие Берлина», «За освобождение Варшавы», нагрудными знаками «Гвардия», «Отличный минометчик» и др.

Умер 16 сентября 1980 года.

Прадед заместителя начальника отдела Управления Судебного департамента
в Чувашской Республике – Чувашии
Никитиной Е.И.

НИКОЛАЕВ АНДРЕЙ НИКОЛАЕВИЧ
(1924–1991)

Рядовой. Телефонист. Призван Янтиковским РВК в сентябре 1942 г.

140 стрелковый полк, куда был зачислен Николаев А.Н., сформирован в Казани и отправлен в Москву, далее – в г. Калач.

В боях в составе частей Юго-Западного фронта был ранен. После излечения в ЭГ-6012 признан негодным к дальнейшей военной службе. Участник боев в Воронеже, Миллерове. Награжден орденом Отечественной войны II степени.

Отец судьи в отставке
Николаева Г.А.

ОСИПОВ АЛЕКСАНДР ИОСИФОВИЧ
(1905–1943)

Осипов Александр Иосифович родился 6 мая 1905 года в деревне Сидукассы Моргаушского района Чувашской АССР.

До войны он работал бригадиром полеводческой бригады. Еще до начала войны их собирали в районе и обучали стрельбе, строевой подготовке.

На третий день после начала войны его забрали на фронт.

Осипов А.И. был танкистом из бригады полковника Катукова. 26 июля 1943 года на Орловско-Курской дуге разыгралось невиданное в истории сражение... Они преградили путь танковой армаде Гудериана, который стремился прорваться к самой Москве. Каждый советский воин мужественно сражался за каждый рубеж, ценою своей жизни тормозил наступление врага. Здесь и сложил голову Александр Иосифович. Ему было всего 38 лет.

Место захоронения – Орловская область, село Езонь. Об этом в 1964 году пришло письмо от юных членов военно-патриотического клуба, где они сообщили о месте захоронения.

Прадед консультанта общего отдела Новочебоксарского городского суда Чувашской Республики – Чувашии
Чебан Е.Л.

ПАНКОВ ДМИТРИЙ СОФОНОВИЧ
(1909–1998)

Панков Д.С. был призван в ряды Вооруженных сил в 1941 году.

С 1942 по 1944 год воевал на Украинском фронте. Был командиром батареи. В 1945 году вернулся с войны с осколочным ранением головы.

Награжден орденом Отечественной войны I степени.

Дед администратора Мариинско-Посадского районного суда Чувашской Республики – Чувашии
Панкова М.В.

ОСИПОВ НИКОЛАЙ ОСИПОВИЧ
(1922–1964)

Осипов Николай Осипович родился 10 мая 1922 года в деревне Ново-Янашево Яльчикского района Чувашской АССР.

Был призван в ряды Советской Армии 10 мая 1942 года.

Рядовой, сапер 256 Инженерно-саперного Знаменского батальона 55-й Инженерно-саперной Висленской бригады (55 исбр).

Пятая гвардейская армия, где воевал рядовой Николай Осипович в составе 256-го отдельного инженерно-саперного батальона 55 инженерно-саперной бригады с 10 июля 1943 по март 1945 года была переподчинена Воронежскому фронту и сразу же заняла оборону по реке Псёл под Курском.

10 июля 1943 года является днем начала Прохоровского сражения. Это сражение вошло в историю под своим собственным именем, хотя является частью большого сражения на Курской дуге.

Советские воины, в их числе и красноармеец Николай Осипов, показали образцы мужества, стойкости и героизма. В августе 1943 года рядовой Осипов Н.О. принимал участие в Белгородско-Харьковской операции.

В январе 1944 года принимал участие в Кировоградской, а в марте–апреле 1944 года в Уманско-Ботошанской операциях. В начале мая их перебросили в Румынию. В середине июня воевал на юго-восточном направлении близ города Тернополя. Участвовал в боях на Львовско-Сандомировском направлении.

Из наградного листа от 27.1-45 г., подписанного командиром 256 ИСЗБ майором Блинчуковым: «При прорыве долговременной обороны противника 12.1-45 г. в районе Стопница (Польша) тов. Осипов проделал проходы в минных полях под сильным пулеметным огнем противника, а также сопровождал танки и пехоту через них. Пропустил через проходы наступающие подразделения без единого подрыва, тем самым обеспечил пропуск наступающих подразделений через инженерные заграждения противника. Достоин присвоения награды «Медаль «За боевые заслуги»».

В 1945 году с января по февраль велись наступательные бои близ польского города Силезии. В ходе операции освободили город. Дальнейшая операция по освобождению Чехословакии закончилось для рядового Осипова в городе Бреслау (Вроцлов). При ликвидации большой группировки немецкой армии на Берлинском направлении Николая ранило, и в конце войны пролежал в госпиталях.

Осипов Николай Осипович после войны вернулся домой. Создал семью с Юлией Игнатьевной, воспитали 6 детей. Работал Николай Осипович агентом по налогам.

23 января 1964 года умер.

Осипов Николай Осипович награжден медалью «За боевые заслуги», а также медалью «За победу над Германией в Великой Отечественной войне 1941–1945 гг.»

Дед начальника общего отдела Красноармейского районного суда Чувашской Республики – Чувашии Леонтьевой (Осиповой) Т.А.

ПАВЛОВА ЕЛИЗАВЕТА СЕРГЕЕВНА
(1922–1996)

Родилась в деревне Шамкино Шемуршинского района Чувашской АССР.

Была призвана на военную службу Чувашским республиканским военным комиссариатом Чувашской АССР.

Имела воинское звание лейтенанта медицинской службы. Свою воинскую обязанность несла в качестве медицинской сестры в госпитале, внося свой вклад в победу над фашизмом и спасая жизни солдат.

Награды: ордена и медали, в том числе орден Отечественной войны II степени.

Двоюродная бабушка помощника судьи Мариинско-Посадского районного суда Чувашской Республики – Чувашии Петровой Е.В.

ПАВЛОВ ИВАН ПАВЛОВИЧ
(1910–1942)

Родился в селе Шоршелы Мариинско-Посадского района Чувашской АССР в семье крестьян.

На военную службу призван в 1942 году Мариинско-Посадским РВК Чувашской АССР и направлен в военный пересыльный пункт 223 армейского запасного стрелкового полка. 16 апреля 1942 года выбыл в распоряжение 70 стрелковой дивизии в воинском звании рядового, был пулеметчиком. Участвовал в составе ударной Невской оперативной группы по форсированию реки Нева в районе Невской Дубровки, создав Невский пятачок. Дивизия вела тяжелые бои на плацдарме. В ходе указанных действий связь с Павловым И.П. прервана, он признан пропавшим без вести.

Двоюродный дед помощника судьи Мариинско-Посадского районного суда Чувашской Республики – Чувашии Петровой Е.В.

ПЛОТНИКОВ ВАСИЛИЙ МИХАЙЛОВИЧ
(1921–1977)

Родился в деревне Ящерино Мариинско-Посадского района Чувашской АССР.

10 августа 1941 года стал курсантом Златоустовского Военно-инженерного училища, после окончания которого ему было присвоено звание младшего лейтенанта, затем был назначен командиром пулеметного взвода 1245 стрелкового полка 375 гвардейской дивизии на Калининском фронте.

11 августа 1942 года во время кровопролитного сражения осколок немецкого снаряда тяжело ранил правое плечо командира. В Кунгурском госпитале медкомиссия признала его негодным к военной службе.

Дед помощника судьи Новочебоксарского городского суда Чувашской Республики – Чувашии Федоськиной О.Н.

СПИРИДОНОВ АЛЕКСАНДР АЛЕКСЕЕВИЧ
(1923–1990)

Родился в д. Картлуево Козловского района Чувашской АССР. Место призыва – Кисловский РВК Кисловского района Чувашской АССР. Красноармеец 43 отдельного батальона охраны полевого управления 4 Украинского фронта.

Награжден орденом Отечественной войны II степени, медалью «За победу над Германией в Великой Отечественной войне 1941–1945 гг.»

Дед начальника отдела Арбитражного суда Чувашской Республики – Чувашии Артемьева А.В.

ПЛАТОНОВ ФЕДОР НИКОЛАЕВИЧ
(1924–1995)

Родился в селе Стемасы Алатырского района Чувашской АССР.

В 1943 году был призван на фронт. Первое крещение получил под Оршей. Развивая наступательные операции, наши войска освобождали от оккупантов один за другим города Белоруссии. Была прорвана оборона противника, в битве за город Россаны и на второй день удалось фашистам организовать новую атаку, подключив несколько танков, и гитлеровцы вклинились в наши ряды. Командир батареи приказал Платонову выкатить орудие на открытую позицию и задержать продвижение фашистов. Подбит был один фашистский танк, а затем второй, за что Платонов Ф.Н. был награжден орденом Славы III степени.

Еще один смелый поступок Платонова Ф.Н. Это было в Пруссии. Наступая, орудийный расчет далеко включился в оборону противника и оказался отрезанным немцами от своих. Пушка была выставлена у угла каменного дома, перед носом врага. Из-за частого пулеметного огня к ней трудно было подойти, чтобы перекатить на другое место. Платонов решил перехитрить гитлеровцев. Улучив момент, он взял вожжи у ездового и подполз к пушке. Привязав данную веревку за станину, пополз обратно. Боевые друзья помогали командиру тянуть пушку вожжами. Немцы были в недоумении: людей не видно, а пушка катится. Пока они поняли в чем дело, было уже поздно. Перенесенная в укрытое место пушка «заработала» и ее огнем была взорвана немецкая повозка, груженная минометами.

Боевой путь Федора Николаевича сложился от Орши до Кенигсберга. Гвардии сержант воевал в составе 18-й гвардейской Рудненской ордена Кутузова стрелковой дивизии в качестве командира противотанкового орудия. Под Кенигсбергом был тяжело ранен и отправлен домой.

За героизм и мужество награжден двумя орденами Славы III степени и одним орденом Славы II степени.

Вернувшись в родные края, Федор Николаевич стал работать на полях родного хозяйства: он был очень нужным человеком, специалистом кузнечного мастерства, за что был отмечен медалью «За трудовое отличие» и оставил после себя доброе имя за благородные дела.

Дед секретаря судебного заседания
Алатырского районного суда Чувашской Республики – Чувашии
Платоновой М.А.

ПАНФИЛОВ ИВАН ВАСИЛЬЕВИЧ
(1926–1997)

Панфилов И.В. в ряды Красной Армии призван Канашским РВК Чувашской АССР 30.10.1943.

С 07.05.1944 воевал в звании сержанта пулеметчиком на 1-м Белорусском фронте в составе 226-го стрелкового полка 74-й гвардейской стрелковой дивизии 8-й гвардейской армии. Он принимал участие в освобождении г. Ковель, прорыве обороны противника на реке Висла, взятии городов Лодзь, Гнездо, Дрызен, Познань, удержании плацдарма на реке Одер в районе г. Кюстрин и взятии г. Берлин.

21.02.1945 в бою у Познанской крепости «Цитадель» получил осколочное ранение правого глаза, в результате чего на 20 процентов потерял зрение. После выздоровления прибыл в свою часть на должность телефониста 120-мм батареи минометов.

Окончание войны встретил в Берлине и остался служить в Германии.

Панфилов И.В. за проявленные мужество и отвагу в боях награжден орденом Красной Звезды, орденом Славы III степени, медалями «За победу над Германией в Великой Отечественной войне 1941–1945 гг.», «За взятие Берлина», «За оборону Москвы», «За освобождение Варшавы».

Отец администратора
Цивильского районного суда Чувашской Республики – Чувашии
Панфилова В.И.

ТАНЛЭ НИКОЛАЙ АНТОНОВИЧ
(1904–1985)

Танлэ Н.А. в ряды Красной Армии призван Цивильским РВК Чувашской АССР 28 июня 1941 года.

Сначала учился в Свердловском пехотном училище. Затем, в начале октября 1941 года, был направлен на фронт под Москву, где его распределили в Лагерь Резерва НКО. После двухдневного обучения в военно-пехотном училище им. Ленина в составе училища направлен оборонять Москву.

С декабря 1941 года по февраль 1942 года воевал командиром 783-го стрелкового полка 229-й дивизии.

С июня по август 1942 года участвовал в обороне г. Сталинграда. В бою был тяжело ранен.

В начале 1943 года, после второго ранения, его переправляют через Волгу и он лечится в госпиталях Омска и Новосибирска. После выписки из госпиталя его демобилизуют. Однако скоро его призывают из запаса и он принимает участие в охране И.В. Сталина на пути его следования в Тегеран для участия в антигитлеровской конференции 3-х ведущих стран мира: СССР, Америки и Англии.

Танлэ Н.А. награжден орденом Отечественной войны II степени, медалями «За победу над Германией в Великой Отечественной войне 1941–1945 гг.», «За оборону Москвы», «За оборону Сталинграда» и др.

Дед администратора Цивильского районного суда
Чувашской Республики – Чувашии
Панфилова В.И.

ПЕТРОВ ГЕННАДИЙ ПЕТРОВИЧ
(1923–2004)

15.09.1941 Петров Г.П., как только ему исполнилось 18 лет, отправился добровольцем на фронт.

Всю войну служил в составе третьей стрелковой роты 1070-го стрелкового полка 313-й стрелковой Петрозаводской дважды Краснознаменной орденов Суворова II степени и Кутузова II степени дивизии.

Участвовал в освобождении городов Петрозаводск, Медвежьегорск, Кондопога, Суоярви, Гдыня (Польша).

Бывший начальник штаба 313-й стрелковой дивизии Крапивин В.И., лично знавший многих военнослужащих дивизии, на основе личных воспоминаний и изучения архивных материалов написал книгу «313-я Петрозаводская», где рассказал о боевом пути 313-й стрелковой дивизии, о героизме и мужестве сослуживцев в Великой Отечественной войне. В этой книге описан и подвиг Петрова Г.П.: «В январе 1942 года в боях за Повенеу храбрость и мужество проявил рядовой 3-й стрелковой роты Петров Г.П. Под ураганным огнем противника он вынес с поля трех тяжело раненных командиров и восемь солдат с их оружием. Огнем из своего карабина и гранатами он уничтожил в этом бою восемь вражеских солдат».

Приказом от 27.04.1944 Петров Г.П. награжден медалью «За отвагу» за то, что в мае 1943 года уничтожил одиннадцать врагов и имеет девять боевых выходов в стан противника.

Также в бою за город Суоярви 12.07.1944 под сильным ружейно-пулеметным огнем противника первым бросился в атаку, в завязавшейся рукопашной схватке уничтожил трех врагов и взял трофеи: две винтовки и автомат «Suomi». За этот подвиг был награжден орденом Славы III степени. В этом бою был ранен командир отделения, которого заменил Петров Г.П. Со своим отделением он отразил три контратаки противника.

Нельзя не отметить еще один подвиг Петрова Г.П. в боях за Гдыню, описанный в книге «313-я Петрозаводская»: когда группа противника засела в отдельном доме № 9/11 по Гартенштрассе и своим огнем стала мешать продвижению роты, сержант Борисов и рядовой Петров открыто подползли к дому, пробрались в подвал дома, откуда били 3 немецких станковых пулемета. Борисов уничтожил автоматной очередью расчет одного пулемета, Петров – расчет второго. Когда у Борисова кончились патроны и он вступил в рукопашный бой с противником, Петров поспешил ему на помощь – автоматной очередью уничтожил четырех гитлеровцев, успевших свалить боевого товарища. Еще двух врагов захватили в плен. За этот подвиг Петров Г.П. был награжден орденом Славы II степени.

После окончания войны продолжил военную службу, в 1947 году демобилизовался и вернулся на малую родину – село Новое Байсубаково Яльчикского района Чувашской Республики – Чувашии.

Свекор консультанта Управления Судебного департамента
в Чувашской Республике – Чувашии
Петровой Е.Ю.

ПРОХОРОВ ИВАН ПРОХОРОВИЧ
(1916–2006)

Родился в деревне Саруй Урмарского района Чувашской АССР.

В августе 1941 года был призван Урмарским РВК Чувашской АССР. Служил в должности начальника станции зенитно-прожекторной части в составе 196 зенитно-артиллерийского полка, который выполнял оборону г. Горького (и Горьковского автозавода) от налетов немецкой авиации. В октябре 1942 г. был переведен на Сталинградский фронт командиром отделения, затем помкомвзвода в состав 128 гвардейского стрелкового полка 44 гвардейской стрелковой дивизии. Участвовал в Среднедонской наступательной операции «Малый Сатурн» под Сталинградом, был тяжело ранен, до 28 июля 1943 г. находился на лечении, после чего 05 августа 1943 г. уволен со службы по ранению.

Награды: орден Славы III степени, орден Отечественной войны I степени, медаль «За победу над Германией в Великой Отечественной войне 1941–1945 гг.», многочисленные юбилейные медали.

Дед судьи Канашского районного суда
Чувашской Республики – Чувашии
Яковлевой Т.А.

РОМАНОВ ИВАН ПАВЛОВИЧ
(1912–1975)

Романов Иван Павлович родился в деревне Старое Дуваново Дрожжановского района Татарской АССР.

В октябре 1941 года был призван в Красную Армию.

В звании ефрейтора он воевал наводчиком орудия в 124-м гаубичном полку 25-й гаубичной артиллерийской Свирской бригады 7-й Артиллерийской Запорожской Краснознаменной орденов Суворова и Кутузова дивизии.

Участвовал в освобождении от фашистских захватчиков Венгрии.

Не раз отличался храбростью в боях. Так, в августе 1944 года, работая заряжающим, под огнем противника, в составе расчета уничтожил 2 автомашины, 3 повозки с грузом, был ранен, но не оставил своего поста – продолжил работать заряжающим орудие. В ноябре 1944 года, невзирая на опасность, четко и быстро выполнял свои обязанности, благодаря чему огнем орудия своевременно были подавлены огневые точки противника, мешающие действиям нашей пехоты.

Награжден орденом Красной Звезды (дважды), медалью «За отвагу» (дважды).

Умер в 1975 году.

Дед водителя Управления Судебного департамента
в Чувашской Республике – Чувашии
Лепешкина В.В.

САМСОНОВ ПАВЕЛ ВАСИЛЬЕВИЧ
(1925–1996)

Родился в селе Сурское Ульяновской области. С 16 лет, как и многие его сверстники, трудился в тылу: они рыли окопы на берегу Суры. В начале 1943 года добровольцем ушел на фронт. В звании сержанта служил радистом взвода управления 3-го дивизиона. Получил два ранения – в 1943 г. и в 1944 г.

В боях 16–17 января 1945 года в районе деревни Роклас, находясь с командиром дивизиона в боевых порядках пехоты, обеспечил бесперебойную работу радиостанций.

Награжден медалями «За боевые заслуги», «За отвагу».

Дед секретаря судебного заседания
Алатырского районного суда Чувашской Республики – Чувашии
Гетмановой Ю.С.

СЕМЕНОВ АЛЕКСЕЙ МИХАЙЛОВИЧ
(1926–2005)

Родился в деревне Яманы Красночетайского района Чувашской АССР.

С 10 сентября 1944 г. проходил военную службу в 485 отдельном батальоне конвойных войск НКВД в воинской должности стрелок.

После военной службы вернулся в родную деревню.

Награды: орден Отечественной войны II степени; медаль Жукова; медаль «XXX лет Советской Армии и флота»; многими юбилейными медалями.

Дед помощника председателя
Ленинского районного суда г. Чебоксары
Павлинова Л.Н.

СЕМЕНОВ АЛЕКСЕЙ СЕМЕНОВИЧ
(1904–1942)

Родился в деревне д. Магазейная Сундырского (ныне Моргаушского района) Чувашской АССР.

Был призван на военную службу Сундырским РВК в 1941 году.

Имел воинское звание – рядовой красноармеец, служил в воинской части стрелком.

Пропал без вести в феврале 1942 года.

Прадед консультанта Моргаушского районного суда Чувашской Республики – Чувашии Галкиной З.П.

СМИРНОВ АВРАМ ПЕТРОВИЧ
(1914–1994)
СМИРНОВА АЛЕКСАНДРА СТЕПАНОВНА
(1918–2000)

Аврам Петрович родился в с. Новые Шимкусы Яльчикского района Чувашской АССР. В 1937 году призван в РККА и проходил службу в должности шофера в 172 стрелковом полку. В 1939 году уволен в запас. С началом Великой Отечественной войны был мобилизован и проходил военную службу в должности шофера последовательно в 85 стрелковом полку, 3 особой химической бригаде, 378 особом автотранспортном батальоне. Демобилизован в 1946 году. Награжден орденом Отечественной войны II степени и медалью «За победу над Германией в Великой Отечественной войне 1941–1945 гг.».

Супруга Александра Степановна была труженицей тыла, участвовала в строительстве Сурского оборонительного рубежа. До и после войны вплоть до глубокой старости супруги Смирновы трудились в родном колхозе: Аврам Петрович – трактористом, слесарем, а в старости – сторожем, Александра Степановна – рядовой колхозницей. Оба награждены медалью «Ветеран труда». Вдвоем вырастили и воспитали семерых детей, за что Александра Степановна также награждена медалью материнства I степени.

Дед и бабушка начальника отдела Управления Судебного департамента в Чувашской Республике – Чувашии Смирнова А.Ю.

СТЁКСОВ ПРОКОПИЙ ДМИТРИЕВИЧ
(1923–1995)

Родился в деревне Низовка Алатырского района Чувашской АССР.

С августа 1942 года по январь 1943 года был наводчиком противотанкового ружья 86-й отдельной Стрелковой бригады. С января по июнь 1943 года – командиром отдельной противотанковой роты 288 отдельного Стрелкового полка. С июня 1943 года по октябрь 1944 года – помощником командира Стрелкового взвода 2-го учебного Стрелкового полка. С октября 1944 года по апрель 1947 года – помощником командира пулеметного взвода 204 отдельной Стрелковой бригады. С 17 июля 1942 года по 2 февраля 1943 года был участником Сталинградской битвы.

Награжден медалью «За победу над Германией в ВОВ 1941–1945 гг.», орденом ВОВ II степени.

Дед помощника судьи Алатырского районного суда Чувашской Республики – Чувашии Кочетковой А.Д.

СУХОРУКОВ ИЛЬЯ МИХАЙЛОВИЧ
(1911–1992)

Родился в селе Вырыстайкино Сенгилеевского района Ульяновской области.

Участвовал в Великой Отечественной войне с первых дней. Призван в армию в июле 1941 года Сенгилеевским районным военным комиссариатом Ульяновской области. Служба проходила в 51 отделе Стрелковой бригады, в звании рядового. С 1941 по 1945 г. был неоднократно ранен, лежал в госпитале, но каждый раз возвращался в ряды воинов. Демобилизовался в 1945 году. Вернулся в родные края и работал в колхозе на разных работах.

Награды: орден Отечественной войны II степени.

Дед начальника общего отдела Мариинско-Посадского районного суда Чувашской Республики – Чувашии Сурмеевой О.П.

СЫКОВ ГРИГОРИЙ ФЕДОРОВИЧ
(1918–1964)

Родился в деревне Сирма Янтиковско-Шоркистринской волости Цивильского уезда (ныне Урмарский район).

В ряды РККА призван 23 января 1942 г. Урмарским РВК. Начал службу в 31 гвардейской стрелковой дивизии, в звании – рядовой, продолжил в 480 стрелк. полку 152 стрелк. дивизии Западного фронта, впоследствии 3-его Белорусского фронта. Участвовал в боях в качестве солдата, командира стрелкового, автоматчиков взвода, затем взвода разведчиков. С 1944 г. по август 1945 г. воевал в Восточной Пруссии, г. Инстербург, был дважды ранен, лечился в эвакогоспитале, затем был направлен в школу мл. офицеров фронта. После войны работал следователем в органах прокуратуры, прокурором Яльчикского района ЧАССР.

Награды: медали «За взятие Кенигсберга», «За победу над Германией в Великой Отечественной войне 1941–1945 гг.».

Дед помощника судьи Ленинского районного суда г. Чебоксары Кондратьевой С.Л.

ТАРАСОВ ПЁТР ТАРАСОВИЧ
(1926–2010)

Родился в д. Старые Мадики Моргаушского района Чувашской АССР. Призван на фронт Моргаушским РВК Чувашской АССР в ноябре 1943 года в возрасте 17 лет. Был зачислен в разведывательный артиллерийский дивизион 35 армии Дальневосточного фронта, которая обороняла границу СССР в Приморье. С 9 августа по 2 сентября 1945 года 35 армия приняла участие в Харбино-Гиринской операции по разгрому японской армии в Маньчжурии. В армии находился до 1950 года. После демобилизации вернулся в родную деревню, работал бухгалтером в колхозе.

Награжден медалью «За победу над Японией», орденом Отечественной войны II степени, а также юбилейными медалями.

Дед помощника судьи Арбитражного суда Чувашской Республики – Чувашии Смаевой О.С.

ПРАКИН ВАСИЛИЙ АЛЕКСАНДРОВИЧ
(1923–1993)

Родился в селе Октябрьское Мариинско-Посадского района Чувашской АССР. Призван на фронт 10 апреля 1942 г. Октябрьским РВК, Чувашской АССР Октябрьского района.

Служил в рядах Советской Армии в звании младший сержант. На Великой Отечественной войне был снайпером 370-й стрелковой дивизии и командиром отделения. Дошел до Берлина, освобождая Белоруссию, Венгрию, Чехословакию, Польшу. Пришел с войны только в 1947 году.

Награды: орден Великой отечественной Войны II степени и др.

Дед главного специалиста-эксперта судебного участка № 6
г. Новочебоксарска Чувашской Республики – Чувашии
Прокопьевой Е.М.

ТЕПЛОВ ПЕТР НИКОЛАЕВИЧ
(1923–2021)

Родился в селе Байтеряково Алексеевской волости Тетюшского уезда Казанской губернии.

Летом 1942 г. призван в Красную армию, отправлен в 357-ю стрелковую дивизию, в составе 3-й ударной армии Калининского фронта, на должность телефониста-линейщика 3-го телефонно-кабельного взвода 377 отдельной роты связи. Принимал участие в боевых операциях по освобождению Калининской (Тверской), Смоленской и Псковской областей, территорий Белоруссии, Литвы и Латвии. После войны в 1947 г., вернулся в родное село, занимал должности на государственной (партийной) службе. Является автором книги «Страницы моей жизни», выпущенной к 70-летию Великой Победы.

Награды: медали «За боевые услуги», «За победу над Германией», «За заслуги перед Отечеством», ордена Красной Звезды, Боевого Красного Знамени, орден Ленина, ордена Трудового Красного Знамени, орден Отечественной войны II степени, иные знаки почета.

Двоюродный дед мирового судьи судебного участка № 1
Чебоксарского района Чувашской Республики – Чувашии
Седовой И.И.

ТОЛИКИН ГЕОРГИЙ НИКИФОРОВИЧ
(1914–1984)

Родился в деревне Кашмаши Моргаушского района Чувашской АССР.

Толикин Г.Н. в 1938 году был призван в армию, весной 1941 году вернулся домой, а через 3 месяца началась война. На фронт он уехал со своим братом Алексеем.

Служил в 24 минометной бригаде, в артиллерийском полку слесарем по ремонту машин. В Великой Отечественной войне не раз отличался отвагой. Так, под огнем противника в срок провел связь на передовой наблюдательного пункта и 3 раза в такой же обстановке восстановил ее. Под огнем вражеских минометов вынес с поля боя раненого связиста с его оружием, за что был награжден медалью «За отвагу», Толикин Г.Н. также был награжден 2-й медалью «За отвагу» за то, что при выполнении боевого задания показал себя честным, трудолюбивым гвардейцем, отдающим все силы и знания ради Победы. Он всегда был в нужное время в нужном месте.

Выписка из приказа о награждении орденом Красной Звезды: «Толикин Георгий Никифорович за период наступательных операций проявил себя дисциплинированным, трудолюбивым гвардейцем, отдающим все силы ради разгрома врага. Все боевые приказы и распоряжения командования по ремонту и восстановлению автотранспорта выполняет с честью. В любое время суток всегда на чеку…».

Известно, что он участвовал при взятии Кенигсберга и Победу в Великой Отечественной войне встретил там. Но вернуться домой ему не удалось, так как началась Русско-японская война и он был направлен в Японию.

Георгий Никифорович был также награжден медалями «За победу над Германией в Великой Отечественной войне 1941–1945 гг.», «За взятие Кенигсберга», орденом «За доблесть и отвагу», медалью «За победу над Японией».

Дед консультанта общего отдела
Ленинского районного суда г. Чебоксары
Овчинниковой В.В.

ХАМИДУЛЛИН САЙДЗАДА КАМАЛЬДИНОВИЧ
(1922–1977)

Родился в деревне Чичканы Комсомольского района Чувашской АССР.

Воевал на Ленинградском фронте в 51 стрелковом полку. 27 октября 1941 г. получил сквозное пулевое ранение, по поводу чего с 11 февраля 1942 г. находился на излечении.

13 апреля 1942 г. Военно-врачебной комиссией ввиду травматического поражения лучевого нерва после сквозного пулевого ранения мягких тканей в верхней трети левого плеча и операции невролиза левого лучевого нерва по ст. 9-а гр. первой Расписания болезней приказа НКО СССР № 184 1940 г. признан негодным к военной службе.

Дед секретаря
Яльчикского районного суда Чувашской Республики – Чувашии
Минуллиной И.Н.

УХЪЯНКИН СЕРГЕЙ ПЕТРОВИЧ
(1925–2003)

Родился в с. Тобурданово Цивильского уезда (ныне Канашского района).

Из наградного листа: «…гвардии рядовой, наводчик станкового пулемета 104 гвардейской стрелковой дивизии 332 гвардейского стрелкового полка 3-го батальона «…при наступлении на город Мор (Венгрия) расчет пулеметный, где находился Ухъянкин Сергей Петрович, действовал со стрелковой ротой, он был за наводчика. Ихний расчет был расположен на правом фланге. С высотки, где укрепились немцы, были огневые точки противника, которые всячески мешали подразделению продвигаться вперед. Ухъянкину было приказано огнем из пулемета подавить огневые точки. Ухъянкин выполнил приказ, подавил 2 огневые точки, пулеметы противника замолчали. Подразделение поднялось в атаку. Немцы стали контратаковать два раза, при этом Ухъянкиным было уничтожено до роты пехоты противника. В это время осколком мины был ранен…».

Награжден орденами Отечественной войны I степени, Красной Звезды, медалями.

Дед председателя
Арбитражного суда Чувашской Республики – Чувашии
Бойко О.И.

ФЕДОТОВ ХАРИТОН ФЕДОТОВИЧ
(1925–1997)

Родился в д. Кожар-Яндоба Аликовского (тогда) района, сейчас – Вурнарский район Чувашской АССР.

После окончания школы, в 1943 году, был призван в Красную Армию. Служил и воевал артиллеристом. Закончил войну в звании сержанта в г. Кенигсберге.

После окончания войны вернулся в родные края. Затем поступил на учебу в Чувашский государственный педагогический институт в г. Чебоксары (специальность – физика).

После окончания института работал в разных школах; с. Орауши Вурнарского района (учитель физики, потом директор), п. Вурнары (СШ № 1 – учитель физики).

Женился на Родионовой Татьяне Родионовне, учительнице русского языка и литературы, в 1953 г.

У них родились два сына.

В 1970 году переехал в Чебоксары, где работал в разных школах и в ЧГУ (зав. лабораторией физики твердого тела).

Родственник секретаря
Московского районного суда г. Чебоксары
Савелькиной Т.В.

ЧЕРНОВ ТРОФИМ СТЕПАНОВИЧ
(1910–1944)

Родился в д. Чириш-Шинеры Вурнарского района Чувашской АССР. Призван Калининским РВК в июле 1941 года.

Воинское звание: мл. лейтенант, командир танка.

Воинская часть: 153 танковая бригада, 2 отдельный танковый батальон, Западный фронт.

Погиб при освобождении д. Скоч в Белоруссии.

Место захоронения: Белорусская ССР, Витебская обл., Сенненский район, д. Скоч.

Прадед секретаря судебного заседания
Арбитражного суда Чувашской Республики – Чувашии
Зотовой А.С.

ЮСОВ СТЕПАН СЕМЕНОВИЧ
(1899–1987)

Родился в д. Можары Козловского района Чувашской АССР.

С 1919 года по 1922 год служил в Красной Армии. В годы Великой Отечественной войны являлся стрелком 1275 стрелкового полка 72 стрелковой дивизии Центрального фронта. В марте 1942 года в боях за деревню Веснина, западнее 4 км города Белева, был тяжело ранен. Вернувшись домой, работал в колхозе «Заря» Козловского района Чувашской АССР бригадиром, председателем колхоза.

Награжден медалью «За отвагу» и орденом Отечественной войны I степени.

Прадед секретаря судебного заседания
Арбитражного суда Чувашской Республики – Чувашии
Пушкиной А.С.

ФЕДОРОВА КСЕНИЯ ФЕДОРОВНА
(1924–1953)

Федорова К.Ф. родилась в 1924 г. в многодетной семье крестьян Николаева Федора Николаевича и Гавриловой Анны Гавриловны в деревне Большое Камаево Мариинско-Посадского района Чувашской АССР. В начале Великой Отечественной войны ей было 17 лет.

В соответствии с указанием ГКО от 16.10.1941 СНК Чувашской АССР и бюро Чувашского обкома ВКП(б) было принято постановление, согласно которому было необходимо мобилизовать с 28 октября 1941 года для проведения работ по строительству на территории Чувашской АССР Сурского и Казанского оборонительных рубежей население республики не моложе 17 лет, физически здоровых. Оборонительный рубеж «Казанский обвод» проходил от Звениговского затона Марийской АССР через с. Октябрьское, д. Шоркистры и Арабоси Урмарского района Чувашской АССР до границы Татарской АССР у с. Янтиково и Можарки. Рубежи возводились для защиты крупнейшего промышленного центра – Казани.

Семнадцатилетнюю девушку с другими жителями деревни в ноябре 1941 г. отправили на строительство Казанского оборонительного рубежа.

По рассказам моего отца, из воспоминаний ее сестры Ксении, люди работали в тяжелейших условиях. Очень тяжелое положение было у женщин, девушек, подростков. Не хватало рукавиц, спецодежды, лапти изнашивались. Работа велась без единого выходного дня за все время строительства, не прерывалась и в самые сильные морозы, доходившие до –40 градусов. Рабочий день длился 10–12 часов. Зима в 1941 году была очень суровой. При жутком морозе они очищали снег, затем землю оттаивали костром. Почва мелкими кусками отрывалась под ломами, топорами и кирками. От лопаты и лома горели руки, пот шел в три ручья, а потом мерзли в землянках. Ксения Федоровна работала на рытье окопов. Внизу киркой и ломом отрывала землю, бросала землю на первый ярус, а потом вторые бросали землю наверх, делали бруствер. Стиснув зубы, терпела, не ныла. Знала, что на фронте тяжелее. Вначале с пищей было очень плохо, ели замерзший хлеб, пили холодную воду. Многие заболели, но продолжали работать. Постепенно колхозы начали поставлять продукты питания, картофель, крупу, лук, капусту, появилось горячее питание.

В течение ноября 1941 – января 1942 г., невзирая на погоду и отсутствие техники, вручную было выкопано 3 млн кубометров грунта, отстроено 1600 огневых точек (дзоты и площадки) 1500 землянок и 80 км окопов с ходами сообщений. На строительстве рубежа местное население Чувашии показало образцы отличной работы. Многие колхозы-бригады проявили высокий трудовой энтузиазм, систематически перевыполняя нормы в 2–3 раза. Средняя выработка, в условиях крайне суровой зимы, составила 1,42 куб. м на человека, без применения взрывчатых веществ, которыми строительство не располагало (инф. из секретной телеграммы начальника 12-го армейского управления оборонительных сооружений Леонюка Наркому внутренних дел Берия о завершении строительства рубежей от 21.01.1942 г.).

Это настоящий народный подвиг, проявившийся в единстве армии и гражданского населения. Ценой неимоверных человеческих усилий были построены рубежи в кротчайшие сроки.

После завершения строительства Казанского обвода и Сурского рубежа все годы Великой Отечественной войны Ксения Федоровна работала на лесозаготовках для нужд фронта в Алатырском и Ибресинском районах Чувашской АССР.

В 1949 году вышла замуж за Яковлева Алексея Михайловича.

В послевоенные годы Ксения Федоровна продолжала работать на добыче торфа в болотах Марийской АССР.

Работа в тяжелейших условиях оставила свой след, Ксения Федоровна заболела туберкулезом, вследствие чего не смогла стать матерью и потеряла единственного ребенка.

В 1953 году в возрасте 29 лет от тяжелой болезни Ксения Федоровна умерла.

Тетя помощника судьи Мариинско-Посадского районного суда Чувашской Республики – Чувашии Петровой Е.В.

СОВЕЩАНИЕ-СЕМИНАР С СУДЬЯМИ РАЙОННЫХ (ГОРОДСКОГО) СУДОВ ЧУВАШСКОЙ РЕСПУБЛИКИ – ЧУВАШИИ, РАССМАТРИВАЮЩИМИ УГОЛОВНЫЕ ДЕЛА, И МИРОВЫМИ СУДЬЯМИ

4 апреля 2025 года в Верховном Суде Чувашской Республики состоялось совещание-семинар с судьями районных (городского) судов Чувашской Республики, рассматривающими уголовные дела, и мировыми судьями.

В совещании-семинаре также приняли участие начальник Управления Судебного департамента в Чувашской Республике – Чувашии Воронов В.М., заместитель начальника Управления Арзамасова Т.В.

Мероприятие открыл председатель Верховного Суда Чувашской Республики Петров А.П. Затем в торжественной обстановке Петров А.П. и начальник Управления Судебного департамента в Чувашской Республике – Чувашии Воронов В.М. вручили удостоверение судьи Акуловской Наталье Николаевне, судье Алатырского районного суда Чувашской Республики – Чувашии.

Выступление заместителя председателя Верховного Суда Чувашской Республики – председателя судебной коллегии по уголовным делам Васильева П.Г. посвящено актуальным вопросам применения уголовного и уголовно-процессуального законодательства в судебной практике.

Председатели судебных составов Судебной коллегии по уголовным делам Верховного Суда Чувашской Республики Севастьянов А.А., Степанов В.В., Селиванов В.В., Сумин О.С. выступили с актуальными докладами по темам: «Основания и порядок приостановления судами производства по уголовному делу и прекращения уголовного дела или уголовного преследования в отношении обвиняемых и подсудимых из числа лиц, указанных в статье 78.1 УК РФ», «Характерные ошибки, влекущие пересмотр судебных решений по уголовным делам и материалам в кассационном порядке», «Апелляционная практика рассмотрения уголовных дел и материалов. Характерные ошибки в правоприменительной деятельности районных судов», «Судебная практика освобождения от наказания (статьи 79, 80, 81, 82 УК РФ)».

Заместитель начальника Управления Судебного департамента в Чувашской Республике – Чувашии Арзамасова Т.В. в своем докладе обратила внимание на характерные недостатки судебных актов об оплате процессуальных издержек, препятствующих их исполнению за счет средств федерального бюджета.

В конце совещания-семинара участники обсудили актуальные вопросы и обменялись мнениями.

СЕМИНАР-СОВЕЩАНИЕ С РАБОТНИКАМИ ФЕДЕРАЛЬНЫХ СУДОВ, УПРАВЛЕНИЯ, ВХОДЯЩИМИ В СОСТАВ ОБЪЕДИНЕННОЙ ПРЕСС-СЛУЖБЫ СУДЕБНОЙ СИСТЕМЫ ЧУВАШСКОЙ РЕСПУБЛИКИ – ЧУВАШИИ

9 апреля 2025 года в Верховном Суде Чувашской Республики состоялся семинар-совещание с работниками федеральных судов Чувашской Республики – Чувашии, Управления Судебного департамента в Чувашской Республике – Чувашии, входящими в состав объединенной пресс-службы судебной системы Чувашской Республики – Чувашии.

Председатель Верховного Суда Чувашской Республики Петров А.П., открывая семинар-совещание, подчеркнул важность и значимость взаимодействия судов со средствами массовой информации.

Руководил работой семинара-совещания председатель Совета судей Чувашской Республики Шумилов А.А. В своем выступлении Алексей Аркадьевич рассказал об информационном освещении деятельности судебной системы Чувашской Республики.

Заместитель начальника Управления Судебного департамента в Чувашской Республике – Чувашии Арзамасова Т.В. подробно остановилась на правовых основах деятельности, задачах, функциях, порядке формирования и полномочиях Объединенной пресс-службы судебной системы Чувашской Республики – Чувашии. Татьяна Владимировна отметила, что Объединенная пресс-служба создана в целях формирования позитивного и объективного общественного мнения о деятельности судебной системы Чувашской Республики.

Руководитель Объединенной пресс-службы судебной системы Чувашской Республики Максимова Н.В. выступила с докладом «Порядок взаимодействия руководителя Объединенной пресс-службы с судами и органами судейского сообщества при создании и ведении информационного контента Объединенной пресс-службы судебной системы Чувашской Республики – Чувашии».

На семинаре-совещании главным специалистом Управления Судебного департамента в Чувашской Республике – Чувашии Михайловой Т.А. были затронуты вопросы организации публикаций материалов, посвященных 80-летию Великой Победы, Году защитника Отечества, в СМИ, на сайте, в социальной сети «ВКонтакте» и других социальных медиа, а также о порядке представления судами материалов для публикации в журнале «Судебный вестник Чувашии»–2025. Так, Михайлова Т.А. отметила, что многие суды организовывают мероприятия, приуроченные к Году защитника Отечества: на официальных сайтах и страницах в социальной сети «ВКонтакте» публикуют статьи о судьях, родственниках судей и работников судов, участвовавших в Великой Отечественной войне, оформляют стенды, проводят с несовершеннолетними «Уроки Победы» и т.д.

В конце семинара-совещания участники отметили, что состоялся деловой конструктивный разговор и они получили для себя много новой и полезной информации, необходимой в работе по обеспечению открытости правосудия.

СОВЕЩАНИЕ-СЕМИНАР С СУДЬЯМИ РАЙОННЫХ (ГОРОДСКОГО) СУДОВ ЧУВАШСКОЙ РЕСПУБЛИКИ – ЧУВАШИИ, РАССМАТРИВАЮЩИМИ АДМИНИСТРАТИВНЫЕ ДЕЛА, ДЕЛА ОБ АДМИНИСТРАТИВНЫХ ПРАВОНАРУШЕНИЯХ, И МИРОВЫМИ СУДЬЯМИ РЕСПУБЛИКИ

11 апреля 2025 года в Верховном Суде Чувашской Республики состоялось совещание-семинар с судьями районных (городского) судов Чувашской Республики – Чувашии, рассматривающими административные дела, дела об административных правонарушениях, и мировыми судьями республики.

Мероприятие открыл председатель Верховного Суда Чувашской Республики Петров А.П. В своем выступлении Анатолий Петрович подвел итоги работы судов республики по рассмотрению административных дел и дел об административных правонарушениях за первый квартал 2025 года, обсудили актуальные вопросы, судебную практику, а также нововведения в законодательстве.

Так, число административных дел, принятых к производству по первой инстанции судами общей юрисдикции всех уровней и мировыми судьями республики за 3 месяца 2025 года составило почти 8000 (7790), что на 20% меньше, чем в том же периоде прошлого года (9737).

Число оконченных производством по первой инстанции административных дел также уменьшилось на 19,4% и составило 7851 дело (за 3 месяца 2024 года – 9744). Большая часть из них – 7068 дел, или 90% – приходится на мировых судей, на районные суды приходится 769 дел, или 9,7%.

Основная категория дел – это иски о взыскании денежных сумм в счет уплаты установленных законом обязательных платежей и санкций с физических лиц (гл. 32 КАС РФ, в том числе рассматриваемые в порядке главы 11.1 КАС РФ) – 7066 дел (за 3 месяца 2024 года – 8598).

Количество административных дел, поступивших в производство Верховного Суда Чувашской Республики по I инстанции за 3 месяца 2025 года составило 21 дело (за 2024 год – 20 дел). Окончено производством 16 дел, за 2024 год – 24 дела.

Количество апелляционных дел, поступивших в производство Верховного Суда Чувашии, по сравнению с тремя месяцами 2024 года, уменьшилось с 250 до 214, или на 16,8% так же как и количество апелляционных дел, оконченных производством Верховным Судом Чувашии, составило 221, что на 9,9% меньше, чем за 3 месяца 2024 года (201).

Число рассмотренных дел об административных правонарушениях составило 13 013, что на 1,5% больше уровня аналогичного периода предшествующего года (12 810). При этом доля дел, рассмотренных мировыми судьями Чувашии, составила 12 139, или 93,2% от общего числа рассмотренных дел об административных правонарушениях районными судами и мировыми судьями (за 3 месяца 2024 года – 11 522, или 93%).

Заместитель председателя Верховного Суда Чувашской Республики Савелькина Г.О., судьи Верховного Суда Чувашской Республики Голубев А.В., Петрухина О.А., Кудряшова Р.Г. выступили с докладами «Апелляционная и кассационная практика рассмотрения административных дел», «Актуальная судебная практика рассмотрения дел об административных правонарушениях», «Вопросы применения законодательства о налогах и сборах при рассмотрении административных дел о взыскании обязательных платежей и санкций», «Особенности рассмотрения отдельных категорий административных дел», соответственно.

СЕМИНАР-СОВЕЩАНИЕ С АДМИНИСТРАТОРАМИ РАЙОННЫХ (ГОРОДСКОГО) СУДОВ ЧУВАШСКОЙ РЕСПУБЛИКИ – ЧУВАШИИ

11 апреля 2025 года в Управлении Судебного департамента в Чувашской Республике – Чувашии состоялся семинар-совещание с администраторами районных (Новочебоксарского городского) судов Чувашской Республики – Чувашии.

Семинар-совещание прошел с участием заместителей начальника Управления и начальников отделов под председательством начальника Управления Воронова В.М.

Начальник Управления Воронов В.М. вручил медаль «За безупречную службу» администратору Шумерлинского районного суда Петрову Д.Н., знак отличия Судебного департамента при Верховном Суде Российской Федерации «За усердие» II степени Администратору Козловского районного суда Крылову С.В.

На мероприятии были подведены итоги эксплуатации зданий (помещений) и сооружений районных (городского) судов Чувашской Республики – Чувашии и Управления в осенне-зимний период 2024–2025 гг., рассмотрены актуальные вопросы планирования работ по выполнению текущего ремонта в целях надлежащего содержания зданий и сооружений районных судов, эксплуатации и содержания автотранспорта, эффективного и экономного использования бюджетных средств, надлежащего учета в судах материально-технических ресурсов, цифровизации закупок, а также кадровой и хозяйственной работы.

Администраторы районных (городского) судов Чувашской Республики – Чувашии отчитались о своей работе.

МЕЖДУНАРОДНЫЙ ЮРИДИЧЕСКИЙ ФОРУМ «ВОЛГА-2025»

В Чебоксарах на базе Чувашского государственного университета имени И.Н. Ульянова с 17 по 19 апреля 2025 года прошел Международный юридический форум «ВОЛГА–2025», в котором приняли участие председатель Верховного Суда Чувашской Республики Петров А.П., его заместитель Блинова М.А., а также судьи: Новочебоксарского городского суда – Сычев А.А., Ленинского районного суда г. Чебоксары – Филиппов А.Н. и мировой судья судебного участка № 5 Московского района г. Чебоксары – Павлова А.В.

Это 10-я, юбилейная, конференция юристов в Чувашском госуниверситете.

18 апреля 2025 года состоялась официальная церемония открытия X Международной научно-практической конференции «Обеспечение безопасности современного общества и государства в условиях многополярного мира», на которой Анатолий Петрович выступил с приветственным словом.

В числе участников конференции – представители вузов России, Беларуси, Узбекистана и Казахстана, научно-педагогические и практические работники, молодые ученые, а также представители юридического сообщества.

На официальной церемонии открытия конференции в зале Дворца культуры ЧГУ собралось более 800 человек, а тематические панельные дискуссии собрали более 130 участников.

В ходе конференции участники обсудили актуальные вопросы: национальная безопасность как объект публично-правовой охраны; рынок юридических услуг и судебное представительство: состояние и перспективы преобразования; уголовно-правовые и криминологические средства обеспечения национальной безопасности; цифровая безопасность несовершеннолетних; антитеррористическая безопасность.

Также в рамках форума прошли дискуссии, круглый стол, лекции и мастер-классы, что особенно понравилось студентам.

25 ЛЕТ ИНСТИТУТУ МИРОВЫХ СУДЕЙ В РОССИЙСКОЙ ФЕДЕРАЦИИ. КРУГЛЫЙ СТОЛ «ПРОБЛЕМЫ И ПЕРСПЕКТИВЫ РАЗВИТИЯ МИРОВОЙ ЮСТИЦИИ В СОВРЕМЕННОЙ РОССИИ»

17 апреля 2025 года на базе Чувашского государственного университета имени И.Н. Ульянова состоялся круглый стол, организованный Верховным Судом Чувашской Республики и Чувашским государственным университетом им. И.Н. Ульянова, посвященный 25-летию института мировых судей в Российской Федерации на тему: «Проблемы и перспективы развития мировой юстиции в современной России». В нем приняли участие заместитель председателя Верховного

Суда Чувашской Республики Блинова М.А. и судьи: Новочебоксарского городского суда – Сычев А.А., Ленинского районного суда г. Чебоксары – Филиппов А.Н., мировой судья судебного участка № 5 Московского района г. Чебоксары – Павлова А.В., заместитель руководителя государственной службы Чувашской Республики по делам юстиции – Юшина В.Л. и декан юридического факультета, заведующая кафедрой гражданско-правовых дисциплин ФГБОУ ВО «ЧГУ им. И.Н. Ульянова» Иванова Е.В.

Кроме того, Блинова Марина Анатольевна, Павлова Алина Васильевна и Иванова Елена Витальевна выступили модераторами круглого стола.

В своем выступлении судьи, являясь кандидатами юридических наук, выступили с докладами:

- Блинова М.А. – «Место и роль мировой юстиции в судебной системе России»;

- Сычёв А.А. – «Специфика рассмотрения мировыми судьями уголовных дел в отношении несовершеннолетних»;

- Филиппов А.Н. – «Вопросы подсудности гражданских дел мировым судьям».

В своем выступлении мировой судья судебного участка № 5 Московского района г. Чебоксары Чувашской Республики, аспи-

рант ФГБОУ ВО «Чувашский государственный университет имени И.Н. Ульянова» – Павлова А.В. раскрыла актуальные проблемы рассмотрения мировыми судьями дел об административных правонарушениях.

Далее с докладом о цифровой трансформации судебной деятельности выступил Юшин В.Л. – заместитель руководителя государственной службы Чувашской Республики по делам юстиции.

Круглый стол стал площадкой для открытого диалога между студентами и экспертами, где обсуждались актуальные проблемы и обменивались опытом. Участники отметили важность продолжения подобных встреч и поблагодарили модераторов и организаторов.

СЕМИНАРСКОЕ ЗАНЯТИЕ С СУДЬЯМИ РАЙОННЫХ (ГОРОДСКОГО) СУДОВ ЧУВАШСКОЙ РЕСПУБЛИКИ – ЧУВАШИИ, РАССМАТРИВАЮЩИМИ ГРАЖДАНСКИЕ ДЕЛА, И МИРОВЫМИ СУДЬЯМИ РЕСПУБЛИКИ

18 апреля 2025 года в Верховном Суде Чувашской Республики состоялся семинар с судьями районных (городского) судов Чувашской Республики – Чувашии, рассматривающими гражданские дела, и мировыми судьями республики.

В семинаре-совещании приняли участие председатель Верховного Суда Чувашской Республики Петров А.П., его заместитель Блинова М.А., судьи Верховного Суда республики, а также судьи районных (городского) судов и мировые судьи.

Заместитель председателя Верховного Суда Чувашской Республики Блинова М.А. проанализировала причины отмены судебных постановлений по гражданским делам в апелляционном и кассационном порядке.

На семинаре-совещании были подведены результаты работы за первый квартал 2025 года.

Так, за 3 месяца 2025 года в суды по первой инстанции поступило 32 577 гражданских дел, этот показатель уменьшился на 31% по сравнению с аналогичным периодом (47 349), в том числе:

– в районные суды – 4420 дел (за 3 месяца 2024 года 5169 дел);

– мировым судьям республики – 28 157 дел (за 3 месяца 2024 года 42 180).

Всеми судами республики в порядке гражданского судопроизводства рассмотрено почти 18 000 материалов, так же как и за аналогичный период. За 3 месяца 2025 года в Верховный Суд Чувашской Республики в порядке гражданского судопроизводства на апелляционное рассмотрение поступило 887 гражданских дел и материалов (за 3 мес. 2024 г. – 1110), этот показатель также уменьшился на 20%.

Количество апелляционных дел и материалов, оконченных производством, составило 796 (за 3 мес. 2024 г. – 1028).

Судьи Верховного Суда Чувашской Республики Агеев О.В., Стародубцева Л.И., Уряднов С.Н., Юркина И.В. выступили с докладами. Агеев О.В. ознакомил участников семинара с апелляционной практикой рассмотрения гражданских дел по спорам, возникающим из социально-трудовых правоотношений. Стародубцева Л.И. в своем выступлении затронула актуальные вопросы, возникающие при рассмотрении гражданских дел по спорам, вытекающим из жилищных правоотношений. Уряднов С.Н. рассказал о разрешении споров о возмещении вреда, причиненного в результате дорожно-транспортного происшествия, Юркина И.В. – о прочих исковых делах, а именно о проблемах применения норм материального и процессуального права.

ВЫЕЗДНОЕ СОВЕЩАНИЕ РУКОВОДЯЩЕГО СОСТАВА СУДЕБНОГО ДЕПАРТАМЕНТА

17–18 апреля 2025 года в Екатеринбурге состоялось выездное совещание руководящего состава Судебного департамента при Верховном Суде Российской Федерации с начальниками региональных управлений, в котором принял участие начальник Управления Судебного департамента в Чувашской Республике – Чувашии Воронов В.М.

Совещание было посвящено подведению итогов работы за 2024 год и определению приоритетных задач на ближайший двухлетний период. Были обозначены ключевые вопросы по всем направлениям деятельности Судебного департамента, включая финансовое, материально-техническое, кадровое и информационное обеспечение деятельности судов и органов судейского сообщества, вопросы социальной защиты судей и государственных гражданских служащих, а также создание надлежащих условий для отправления правосудия и дальнейшего развития судебной системы Российской Федерации.

Во второй день совещания акцентировалось внимание на реализации государственных контрактов с АО «Почта России» и ПАО СК «Росгосстрах», а также контроле качества предоставляемых услуг. Обсудили цифровизацию правосудия и внедрение современных технологий для улучшения межведомственного взаимодействия.

ОФИЦИАЛЬНОЕ ПРЕДСТАВЛЕНИЕ ПРЕДСЕДАТЕЛЯ РАЙОННОГО СУДА

29 апреля 2025 года состоялось официальное представление председателя Красноармейского районного суда Чувашской Республики Яковлева Андрияна Юрьевича.

Нового руководителя представил председатель Верховного Суда Чувашской Республики Петров А.П.

Председатель Верховного Суда Чувашской Республики поздравил Яковлева А.Ю. с назна-

чением и пожелал ему успехов в дальнейшей профессиональной деятельности.

В церемонии официального представления также принимали участие заместитель председателя Верховного Суда Чувашской Республики Блинова М.А., прокурор Красноармейского района Чувашской Республики Бабаев А.М., начальник отдела государственной службы и кадров Управления Судебного департамента в Чувашской Республике – Чувашии Смирнов А.Ю., судьи, работники аппарата районного суда и мировые судьи судебных участков Красноармейского и Аликовского районов.

ВРУЧЕНЫ УДОСТОВЕРЕНИЯ СУДЬЯМ

19 мая 2025 года председатель Верховного Суда Чувашской Республики Петров А.П. и начальник Управления Судебного департамента в Чувашской Республике – Чувашии Воронов В.М. вручили удостоверения:

- судьям Верховного Суда Чувашской Республики Сычеву Алексею Александровичу и Филиппову Александру Николаевичу,
- председателю Красноармейского районного суда Чувашской Республики – Чувашии Яковлеву Андрияну Юрьевичу,
- судьям Новочебоксарского городского суда Чувашской Республики – Чувашии Владимировой Светлане Владимировне, Огорельцевой Екатерине Геннадьевне и Павловой Алине Васильевне.

Судей с этим знаменательным событием также поздравили заместители председателя Верховного Суда Чувашской Республики Блинова М.А. и Савелькина Г.О.

30 апреля 2025 года в Государственном Совете Чувашской Республик состоялось торжественное вручение удостоверений мировым судьям республики.

Председатель Государственного Совета Чувашской Республики Л.И. Черкесов вручил удостоверения:

– мировому судье судебного участка № 1 Шемуршинского района Чувашской Республики без ограничения срока полномочий Смирновой Екатерине Николаевне;

– мировому судье судебного участка № 1 Канашского района Чувашской Республики, на 3-летний срок полномочий Беззубовой Екатерине Олеговне;

– мировому судье судебного участка № 1 Мариинско-Посадского района Чувашской Республики, на 3-летний срок полномочий Серебряковой Ирине Александровне.

Анатолий Петрович, также принявший участие в этом знаменательном мероприятии, поздравил судей с этим важным событием, пожелал им плодотворной работы и успехов в деле отправления правосудия.

ПОВЫШЕНИЕ ПРАВОВОЙ КУЛЬТУРЫ МОЛОДЕЖИ

ЗНАКОМСТВО ШКОЛЬНИКОВ С РАБОТОЙ ВУРНАРСКОГО РАЙОННОГО СУДА

7 февраля 2025 г. ученики 8 «д» класса МБОУ «Вурнарская СОШ № 2» со своим классным руководителем посетили Вурнарский районный суд Чувашской Республики.

Школьники ознакомились с работой суда.

Председатель суда Свиягина В.В. рассказала ребятам о судебной системе в Российской Федерации, о порядке проведения судебного заседания. Она ответила на вопросы ребят, в том числе как проходит ее день на рабочем месте, какое рассмотренное дело ей больше всего запомнилось.

Судебный пристав по обеспечению порядка в суде Вурнарского РОСП Савин А.А. также поведал о своей работе. Он объяснил школьникам, как важна безопасность в суде. Специалисты общего отдела Григорьева Н.Г. и Виссарионова В.В. ознакомили с порядком исполнения судебных актов. Помощник судьи Максимова С.Л. провела экскурсию по залам судебных заседаний, в ходе которой рассказала, как проводится видео-конференц-связь, где рассматриваются дела с участием присяжных заседателей и т.д.

По завершении экскурсии школьники поблагодарили за содержательный рассказ о суде и сделали совместную фотографию на память.

«УРОК ПОБЕДЫ»

В МБОУ «Гимназия № 1» г. Мариинский Посад администратором Мариинско-Посадского районного суда Панковым М.В. совместно с секретарем суда Павловой Т.В. во 2 «б» классе в форме интерактивного общения проведен классный час «Урок Победы». Ученикам было рассказано о работниках суда, участвовавших в Великой Отечественной войне 1941–1945 гг., о тяготах и лишениях нашего народа во время войны и о подвигах бойцов специальной военной операции.

СТУДЕНТЫ В КАЛИНИНСКОМ РАЙОННОМ СУДЕ Г. ЧЕБОКСАРЫ

Студенты юридического факультета Чебоксарского кооперативного института (филиала) Российского университета кооперации ознакомились с деятельностью суда

21 февраля 2025 года студенты четвертого курса юридического факультета ЧКИ РУК посетили Калининский районный суд г.Чебоксары. Экскурсия началась с лекции о судебной системе Российской Федерации, истории, структуре и деятельности суда, категориях дел, рассматриваемых районным судом.

Студенты приняли участие в беседе с председателем суда Марией Викторовной Селендеевой, узнали об особенностях работы в суде, познакомились со спецификой профессии судьи, полномочиях судьи и требованиях, предъявляемых к кандидатам на должность судьи, получили ответы на интересующие вопросы.

Кроме того, в целях сохранения исторической памяти и гражданско-патриотического воспитания молодежи с участниками мероприятия была проведена беседа, посвященная

предстоящей 80-й годовщине Победы в Великой Отечественной войне 1941-1945 годов, в ходе которой вспоминали истории наших воинов, защитников, героически отстоявших мир в кровопролитной битве за Победу, поговорили так же о роли суда в военное время.

Учащиеся в ходе обзорной экскурсии по зданию суда ознакомились с работой приемной суда, информационными стендами, электронным табло, побывали в залах судебных заседаний, оборудованных современными технологиями, такими как комплекс аудиопротоколирования, видеоконференцсвязь, зоной для присяжных заседателей, и присутствовали в открытом судебном заседании по уголовному делу в качестве слушателей.

УЧЕНИКИ В НОВОЧЕБОКСАРСКОМ ГОРОДСКОМ СУДЕ

Становится доброй традицией: проводить для школьников экскурсии по Новочебоксарскому городскому суду Чувашской Республики.

18 апреля 2025 года Новочебоксарский городской суд Чувашской Республики с экскурсией посетили учащиеся 9-го класса МБОУ «СОШ №19» г. Новочебоксарска, 16 мая 2025 года – ученики 8 «в» класса МБОУ «Гимназия № 6» г. Новочебоксарска.

Цель мероприятий — повышение юридической грамотности и ознакомление с деятельностью суда и правоохранительных органов.

Работники суда провели ознакомительную экскурсию по зданию суда, рассказали о техническом оснащении залов судебных заседаний, а также о том, как проходит судебный процесс по рассмотрению судебных дел.

Со школьниками встретился председатель суда Зубов А.М., который рассказал ребятам о деятельности суда и о делах, рассматриваемых городским судом.

Перед учениками 8 «в» класса МБОУ «Гимназия № 6» г. Новочебоксарска также выступила судья Павлова А.В., которая поведала о конкурсе «Фемида».

На встрече со школьниками присутствовали руководитель Следственного отдела по г. Новочебоксарску Следственного управления Следственного комитета Российской Федерации по Чувашской Республике Журин А.А. и представитель Управления по контролю за оборотом наркотиков Министерства внутренних дел Российской Федерации по Чувашской Республике Якунина О.Н., которые ознакомили школьников с деятельностью вышеуказанных органов. Якунина О.Н. также провела беседу с учащимися на тему: «Ответственность несовершеннолетних за совершение преступлений, связанных с употреблением, хранением, распространением наркотических средств и психотропных веществ», учащимся был продемонстрирован фильм о вреде наркотиков и алкоголя.

Кроме этого, ученики 9 класса средней общеобразовательной школы № 19 г. Новочебоксарска присутствовали в качестве слушателей на судебном заседании.

По мнению организаторов, экскурсия позволила школьникам познакомиться со спецификой юридической профессии.

По окончании встречи учащиеся поблагодарили за экскурсию, отметив, что она получилась насыщенной и интересной.

СНАЧАЛА ЭКСКУРСИЯ ПО АЛАТЫРСКОМУ РАЙОННОМУ СУДУ, ЗАТЕМ СПЕКТАКЛЬ

7 мая в преддверии Дня Победы в рамках Всероссийского проекта «Киноуроки в школах России» учащиеся 3 «б» класса посетили Алатырский районный суд Чувашской Республики.

Для ребят была проведена экскурсия по зданию суда, а затем учащиеся выступили со спектаклем А. Гуркова «Апрель 45-го». Ребята показали жизнь детей из концлагеря «Грюнвальд». Юные актеры волновались, переживали, но смогли собраться и сыграть замечательно. Зрители с замиранием сердца следили за действием на сцене, некоторые даже плакали.

Когда спектакль закончился и дети вышли на поклон, зрители встали. Это самое главное признание актерской игры! Значит, ребята смогли донести идею спектакля до зрителей.

Много добрых слов прозвучало в адрес детей. Слова благодарности выражали классному руководителю и директору школы, за такую нужную работу с детьми. Ребят пригласили и на следующий год с новым спектаклем.

Дети остались довольны! За их старания и труд они были отблагодарены небольшими подарками.

ЭКСКУРСИЯ В СУД УЧЕНИКОВ 11 КЛАССА МБОУ «ЛИЦЕЙ № 2» Г. ЧЕБОКСАРЫ

19 мая 2025 года старшеклассники МБОУ «Лицей № 2» г. Чебоксары посетили Калининский районный суд г. Чебоксары.

Учащиеся узнали об особенностях работы в суде, ознакомились со спецификой профессии судьи, познакомились с историей, структурой и деятельностью суда, а также категориями дел, рассматриваемыми районным судом.

В ходе обзорной экскурсии старшеклассники ознакомились с информационными стендами, электронным табло, посетили залы судебных заседаний, оборудованные современными технологиями: системой видео-конференц-связи, комплексом аудиопротоколирования, после чего присутствовали на судебном процессе по уголовному делу в качестве слушателей.

По окончании мероприятия ученики выразили слова благодарности за проведенную экскурсию и возможность увидеть организацию деятельности суда.

По результатам проведенных открытых конкурсов в электронной форме в соответствии с положениями Федерального закона от 5 апреля 2013 года № 44-ФЗ «О контрактной системе в сфере закупок товаров, работ, услуг для обеспечения государственных и муниципальных нужд» Судебным департаментом заключены:

Государственный контракт на страхование имущества судей от 01 октября 2024 года № СД-14ю/143 со страховой компанией АО «МАКС»;

Государственный контракт на оказание услуги по страхованию жизни и здоровья судей, в том числе пребывающих в отставке, в 2025 году от 11 октября 2024 года № СД-14ю/146 со страховой компанией АО «СОГАЗ».

Государственный контракт на оказание услуги по добровольному медицинскому страхованию судей, в том числе пребывающих в отставке, членов их семей в 2025 году от 14 октября 2024 года № СД-14ю/148 со страховой компанией ПАО СК «Росгосстрах».

ПРОГРАММА СТРАХОВАНИЯ ИМУЩЕСТВА ДЕЙСТВУЮЩИХ СУДЕЙ ФЕДЕРАЛЬНЫХ СУДОВ ОБЩЕЙ ЮРИСДИКЦИИ, ФЕДЕРАЛЬНЫХ АРБИТРАЖНЫХ СУДОВ, МИРОВЫХ СУДЕЙ

(Приложение № 1 к Государственному контракту на страхование имущества действующих судей от 01 октября 2024 года № СД-14ю/143)

Настоящей Программой страхования имущества действующих судей федеральных судов общей юрисдикции, федеральных арбитражных судов, мировых судей (далее – Программа) предусматривается осуществление страхования имущества действующих судей федеральных судов общей юрисдикции, федеральных арбитражных судов, мировых судей по Государственному контракту страхования имущества судей федеральных судов общей юрисдикции, федеральных арбитражных судов, мировых судей (далее – Государственный контракт) на следующих условиях.

1. ОБЪЕКТЫ СТРАХОВАНИЯ

1.1. В соответствии с настоящей Программой объектами страхования являются имущественные интересы Выгодоприобретателей, связанные с владением, пользованием, распоряжением принадлежащим им следующим имуществом:

1.1.1. Квартирами или комнатами в коммунальных квартирах, находящихся в многоквартирных жилых домах, или индивидуальными жилыми домами (частный сектор) Выгодоприобретателей (включая их неотъемлемые конструктивные элементы, отделку и инженерное оборудование), расположенными по адресам регистрации постоянного места жительства Выгодоприобретателей, по адресам фактического проживания Выгодоприобретателей при наличии временной регистрации, по адресам фактического проживания Выгодоприобретателей, подтверждаемым в установленном законодательством порядке или по адресам, предварительно согласованным со Страховщиком, а также квартирами или комнатами в коммунальных квартирах, находящихся в многоквартирных жилых домах, или индивидуальными жилыми домами, принадлежащими Выгодоприобретателям на правах собственности, либо по адресам, указанным в документах о праве собственности, в том числе на правах общей собственности, в которых Выгодоприобретатели не зарегистрированы.

1.1.2. Загородными жилыми домами или дачными домами, садовыми домиками, банями, гаражами, хозяйственными постройками и другими строениями, находящимися на приусадебных участках (на территории садовых товариществ, кооперативов, прочих аналогичных объединений) Выгодоприобретателей (включая их неотъемлемые конструктивные элементы, отделку и инженерное оборудование) и в населенных пунктах, расположенных по адресам, указанным в документах, подтверждающих наличие права собственности или право пользования Выгодоприобретателей на указанные строения и постройки или их часть.

1.1.3. Имуществом Выгодоприобретателей, находящимся по адресу их постоянной, временной регистрации, по адресам фактического проживания Выгодоприобретателей, подтверждаемым в установленном законодательством порядке или по адресам, предварительно согласованным со Страховщиком, а также в квартирах, комнатах в коммунальных квартирах в многоквартирных домах или индивидуальных жилых домах, в том числе наличными денежными средствами и ювелирными изделиями, а также имуществом,

находящимся в квартирах или комнатах в коммунальных квартирах, находящихся в многоквартирных жилых домах, принадлежащих Выгодоприобретателям на правах собственности, либо по адресам, указанным в документах о праве собственности, в том числе на правах общей собственности, в которых Выгодоприобретатели не зарегистрированы.

1.1.4. Имуществом Выгодоприобретателей, находящимся в загородных жилых домах или дачных домах, садовых домиках, банях, хозяйственных постройках и других строениях, находящихся на приусадебных участках (на территории садовых товариществ, кооперативов, прочих аналогичных объединений) Выгодоприобретателей, расположенных по адресам, указанным в документах, подтверждающих наличие права собственности или иного имущественного интереса Выгодоприобретателей в указанных строениях и постройках.

1.1.5. Имуществом Выгодоприобретателей, в том числе и транспортными средствами, расположенными:

1) по адресу постоянной, временной регистрации Выгодоприобретателей, по адресу фактического проживания Выгодоприобретателя, подтверждаемого в установленном законодательством порядке или по адресу, предварительно согласованному со Страховщиком, в многоквартирных домах, в индивидуальных жилых домах или на территории землеотвода для индивидуального жилого дома;

2) в загородном доме или на территории землеотвода для загородного жилого дома Выгодоприобретателей;

3) на приусадебных участках Выгодоприобретателей;

4) на территории гаражных товариществ, кооперативов, прочих аналогичных объединений по адресам, указанным в документах, подтверждающих наличие права собственности, владения или пользования Выгодоприобретателей на указанные строения;

а также транспортными средствами Выгодоприобретателей на всей территории Российской Федерации от риска «разбой», а также риска повреждения или уничтожения транспортного средства Выгодоприобретателя на территории Российской Федерации в результате грабежа, связанных со служебной деятельностью Выгодоприобретателя, а также риска угона или повреждения или уничтожения транспортного средства Выгодоприобретателя, находящегося на парковке у здания суда, связанных со служебной деятельностью Выгодоприобретателя.

1.1.6. Имуществом Выгодоприобретателей, находящимся в рабочих кабинетах или служебных помещениях, расположенных в зданиях судов.

1.1.7. Имуществом Выгодоприобретателей, находящимся вне жилых и служебных помещений при Выгодоприобретателе.

1.2. На страхование не принимаются:

1.2.1. Акции, облигации и другие ценные бумаги.

1.2.2. Драгоценные и редкоземельные металлы, драгоценные камни, жемчуг и драгоценности, за исключением ювелирных изделий, находящихся по адресу постоянной и временной регистрации Выгодоприобретателей в квартирах, комнатах в коммунальных квартирах в многоквартирных домах или индивидуальных жилых домах.

Коллекции марок, монет, медалей, рисунков, скульптур и иные коллекции, произведения искусства.

Денежные знаки и наличные денежные средства, за исключением наличных денежных средств, находящихся по адресу постоянной и временной регистрации Выгодоприобретателей в квартирах, комнатах в коммунальных квартирах в многоквартирных домах или индивидуальных жилых домах.

Банковские карты и карты моментальной оплаты, за исключением риска хищения денежных средств при незаконном использовании банковской карты в случае ее утраты в результате противоправных действий третьих лиц, связанных со служебной деятельностью Выгодоприобретателей.

Средства транспорта, подлежащие регистрации в государственных органах, за исключением транспортных средств, указанных в п. 1.1.5 Программы.

Рукописи, планы и иные документы (документированная информация) на бумажных и электронных носителях.

Литографии, чертежи, негативные и позитивные пленки, клише, изготовленные для целей воспроизведения.

Модели, макеты, образцы, формы и тому подобное.

Продукты питания, спиртные напитки, пиво и табачные изделия.

Чистящие (моющие) средства, средства гигиены, косметические и парфюмерные изделия, лекарства.

Водные ресурсы, недра и полезные ископаемые, не извлеченные из недр.

Животные, микроорганизмы, деревья и кустарники.

Боеприпасы, взрывчатые вещества, пиротехнические изделия и иные объекты, изъятые из свободного оборота согласно законодательству.

Удобрения, ядохимикаты и воспламеняющиеся жидкости.

Оборудование и товары, используемые в предпринимательской деятельности (исключая офисное оборудование).

Имущество и внутренняя отделка незастекленных или не имеющих решеток балконов (лоджий), расположенных на первых этажах зданий.

Имущество, не принадлежащее Выгодоприобретателю.

Имущество, находящееся в аварийном состоянии или подлежащее сносу, капитальному ремонту, реконструкции.

Прием имущества на страхование осуществляется без осмотра и без составления описей имущества.

Имущество, приобретаемое Выгодоприобретателем в период действия Государственного контракта, является застрахованным с момента его приобретения.

СТРАХОВОЙ СЛУЧАЙ И ОБЯЗАННОСТИ ВЫГОДОПРИОБРЕТАТЕЛЯ ПРИ ЕГО НАСТУПЛЕНИИ

Страховщик осуществляет возмещение ущерба Выгодоприобретателям в случае гибели (утраты) или повреждения застрахованного имущества в результате наступления следующих событий в период действия Государственного контракта:

Поджог (пожар), взрыв, иное повреждение и/или уничтожение застрахованного имущества, произошедшее в результате преднамеренных действий третьих лиц, в том числе в результате террористического акта, направленного против Выгодоприобретателей.

Кража, грабеж, разбой.

Указанные события не признаются страховыми, если в предусмотренном законом порядке будет установлено, что наступление страхового случая не связано со служебной деятельностью судьи.

Страховыми случаями не считаются события, прямо или косвенно связанные с:

Войной, военным вторжением, действиями враждебно настроенных государств (независимо от того, объявлена война или нет), гражданской войной, восстанием, революцией, мятежом.

Конфискацией или национализацией, реквизицией, разрушением или уничтожением имущества, произошедшего по распоряжению органов государственной власти или органов местного самоуправления.

Диверсией (в соответствии со ст. 281 Уголовного кодекса Российской Федерации (далее – УК РФ).

Забастовками, локаутами, массовыми беспорядками (ст. 212 УК РФ).

Любого рода загрязнением или заражением ядерными, химическими или биологическими веществами и материалами.

Воздействием ядерной энергии, радиации или радиоактивного заражения.

Умыслом Выгодоприобретателя, членов его семьи.

При наступлении страхового случая Выгодоприобретатель:

Собирает, не дожидаясь прибытия на место страхового случая представителей Страховщика или работников милиции, доступную предварительную информацию относительно причин и обстоятельств страхового случая (например, составляет акт произвольной формы с участием представителей местной администрации, других официальных органов, а также очевидцев (свидетелей) страхового случая) и передает ее Страховщику в целях последующего более правильного и объективного официального расследования страхового случая.

Принимает разумные и доступные в сложившейся обстановке меры по предотвращению или уменьшению ущерба и спасению застрахованного имущества.

Предоставляет Страховщику возможность проводить осмотр или обследование поврежденного застрахованного имущества, расследование причин наступления страхового случая и определение размера ущерба.

Если Выгодоприобретателю станет известно местонахождение утраченного вследствие хищения застрахованного имущества, он обязан незамедлительно известить об этом Страховщика.

СТРАХОВАЯ СУММА И ЛИМИТЫ ОТВЕТСТВЕННОСТИ

Настоящей Программой на 2025 год устанавливаются следующие страховые суммы и лимиты ответственности в отношении отдельных объектов страхования (категорий имущества):

По квартирам или комнатам в коммунальных квартирах, находящимся в многоквартирных жилых домах, или индивидуальным жилым домам (частный сектор) Выгодоприобретателей (включая их неотъемлемые конструктивные элементы, отделку и инженерное оборудование), расположенным по адресам регистрации постоянного места жительства Выгодоприобретателей, по адресам фактического прожива-

ния Выгодоприобретателей при наличии временной регистрации, по адресам фактического проживания Выгодоприобретателей, подтверждаемым в установленном законодательстве порядке или по адресам, предварительно согласованным со Страховщиком, а также квартирам или комнатам в коммунальных квартирах, находящихся в многоквартирных жилых домах, принадлежащим Выгодоприобретателям на правах собственности, либо по адресам, указанным в документах о праве собственности, в том числе на правах общей собственности, в которых Выгодоприобретатели не зарегистрированы (п. 1.1.1 Программы), – 25 000 000 (двадцать пять миллионов) рублей.

По загородным жилым домам или дачным домам, садовым домикам, баням, гаражам, хозяйственным постройкам и другим строениям, находящимся на приусадебных участках (на территории садовых товариществ, кооперативов, прочих аналогичных объединений) Выгодоприобретателей (включая их неотъемлемые конструктивные элементы, отделку и инженерное оборудование) и в населенных пунктах, расположенных по адресам, указанным в документах, подтверждающих наличие права собственности Выгодоприобретателей на указанные строения и постройки или их часть (п. 1.1.2 Программы), – 15 000 000 (пятнадцать миллионов) рублей.

По имуществу Выгодоприобретателей по адресу их постоянной, временной регистрации, по адресам фактического проживания Выгодоприобретателей, подтверждаемым в установленном законодательстве порядке или по адресам, предварительно согласованным со Страховщиком, а также в квартирах, комнатах в коммунальных квартирах в многоквартирных домах или индивидуальных жилых домах, в том числе наличным денежным средствам и ювелирным изделиям, а также имуществу, находящемуся в квартирах или комнатах в коммунальных квартирах, находящихся в многоквартирных жилых домах, принадлежащих Выгодоприобретателям на правах собственности, либо по адресам, указанным в документах о праве собственности, в том числе на правах общей собственности, в которых Выгодоприобретатели не зарегистрированы (п. 1.1.3 Программы), – 7 900 000 (семь миллионов девятьсот тысяч) рублей.

При этом в рамках страховой суммы устанавливаются следующие лимиты ответственности Страховщика:

по возмещению ущерба по наличным денежным средствам, находящимся по адресу постоянной и временной регистрации Выгодоприобретателей, в квартирах, комнатах в коммунальных квартирах в многоквартирных домах или индивидуальных жилых домах – 780 000 (семьсот восемьдесят тысяч) рублей;

по возмещению ущерба по ювелирным изделиям, находящимся по адресу постоянной и временной регистрации Выгодоприобретателей: в квартирах, комнатах в коммунальных квартирах в многоквартирных домах или индивидуальных жилых домах, – 780 000 (семьсот восемьдесят тысяч) рублей, при этом в случае, если у Выгодоприобретателя отсутствуют документы, подтверждающие стоимость ювелирных изделий (товарные и кассовые чеки, счета на оплату и т.д.), лимит возмещения Страховщика на одно изделие составляет 25 000 (двадцать пять тысяч) рублей, но не более 600 000 (шестьсот тысяч) рублей;

по возмещению ущерба по имуществу Выгодоприобретателей, находящемуся в квартирах или комнатах в коммунальных квартирах, находящихся в многоквартирных жилых домах, принадлежащих Выгодоприобретателям на правах собственности, либо по адресам, указанным в документах о праве собственности, в том числе на правах общей собственности, в которых Выгодоприобретатели не зарегистрированы, – 6 340 000 (шесть миллионов триста сорок тысяч) рублей.

По имуществу Выгодоприобретателей, находящемуся в загородных жилых домах или дачных домах, садовых домиках, банях, хозяйственных постройках и других строениях, находящихся на приусадебных участках (на территории садовых товариществ, кооперативов, прочих аналогичных объединений) Выгодоприобретателей, расположенных по адресам, указанным в документах, подтверждающих наличие права собственности или иного имущественного интереса Выгодоприобретателей в указанных строениях и постройках (п. 1.1.4 Программы), – 4 600 000 (четыре миллиона шестьсот тысяч) рублей.

По имуществу Выгодоприобретателей, в том числе транспортным средствам, расположенных:

по адресу постоянной, временной регистрации Выгодоприобретателей, по адресу фактического проживания Выгодоприобретателя, подтверждаемого в установленном законодательством порядке или по адресу, предварительно согласованному со Страховщиком в многоквартирных домах, в индивидуальных жилых домах или на территории землеотвода для индивидуального жилого дома;

в загородном доме или на территории землеотвода для загородного жилого дома Выгодоприобретателей;

на приусадебных участках Выгодоприобретателей;

на территории гаражных товариществ, кооперативов, прочих аналогичных объединений по адресам, указанным в документах, подтверждающих наличие права собственности, владения или поль-

зования Выгодоприобретателей на указанные строения;

а также транспортным средствам Выгодоприобретателей на всей территории Российской Федерации от риска «разбой», а также риска повреждения или уничтожения транспортного средства Выгодоприобретателя на территории Российской Федерации в результате грабежа, связанных со служебной деятельностью Выгодоприобретателя, а также риска угона или повреждения или уничтожения транспортного средства Выгодоприобретателя, находящегося на парковке у здания суда, связанных со служебной деятельностью Выгодоприобретателя (п. 1.1.5 Программы), – 3 600 000 (три миллиона шестьсот тысяч) рублей.

При этом в рамках страховой суммы устанавливается лимит ответственности Страховщика по возмещению ущерба в отношении транспортных средств – 1 500 000 (один миллион пятьсот тысяч) рублей.

По имуществу Выгодоприобретателей, находящемуся в рабочих кабинетах или служебных помещениях, расположенных в зданиях судов (п. 1.1.6 Программы), – 3 100 000 (три миллиона сто тысяч) рублей.

По имуществу Выгодоприобретателей, находящемуся вне жилых и служебных помещений при Выгодоприобретателе (п. 1.1.7 Программы), – 2 100 000 (два миллиона сто тысяч) рублей.

ПОРЯДОК РАССМОТРЕНИЯ СТРАХОВЫХ СЛУЧАЕВ, ОПРЕДЕЛЕНИЕ РАЗМЕРА СТРАХОВОГО ВОЗМЕЩЕНИЯ И ЕГО ВЫПЛАТЫ

В случае если Выгодоприобретатель постоянно зарегистрирован по одному адресу, а фактически проживает по другому адресу и имеет там временную регистрацию, он обязан своевременно уведомить Страховщика о данном факте.

Для получения страхового возмещения Выгодоприобретатель сообщает Страховщику о наступлении страхового случая в течение 30 суток начиная со дня, следующего за днем наступления страхового события, любым доступным ему способом, позволяющим объективно зафиксировать факт сообщения.

О наступлении страхового случая Выгодоприобретатель информирует Страхователя в течение 45 суток начиная со дня, следующего за днем, когда ему стало известно о наступлении страхового события, любым доступным ему способом, позволяющим объективно зафиксировать факт сообщения.

Выгодоприобретатель для получения страхового возмещения направляет Страховщику следующие документы:

Заявление о выплате страхового возмещения с указанием известных Выгодоприобретателю на момент подачи заявления следующих обстоятельств возникновения страхового случая:

даты и описания страхового случая;

причины ущерба или информации, необходимой для суждения о причинах повреждения или гибели застрахованного имущества;

информации о действиях Выгодоприобретателя при наступлении страхового случая;

размера полученной от третьих лиц компенсации ущерба.

Опись поврежденного, погибшего или утраченного застрахованного имущества с указанием его стоимости и/или калькуляцию затрат на восстановление поврежденного застрахованного имущества.

Заключение органа Государственного пожарного надзора в случае пожара.

Заключение соответствующего органа государственной аварийной службы в случае взрыва или залива.

Письменное сообщение (уведомление) о возбуждении или об отказе в возбуждении уголовного дела во всех случаях, когда в расследовании обстоятельств, повлекших возникновение ущерба, принимали участие органы МВД России, прокуратуры и другие правоохранительные органы.

Документы (копии документов, заверенные соответствующим образом), подтверждающие наличие права собственности или иного имущественного интереса в погибшем (утраченном) или поврежденном имуществе на момент наступления страхового случая (свидетельство о праве собственности, договор купли-продажи, договор аренды, книжку садовода и т.п.).

Документ, удостоверяющий личность.

С учетом конкретных обстоятельств Страховщик имеет право запросить у Выгодоприобретателя и другие документы, необходимые для установления факта наступления страхового случая и определения размера ущерба. В случае необходимости представления дополнительных документов для установления факта наступления страхового случая и определения размера ущерба Страховщик незамедлительно связывается с Выгодоприобретателем и сообщает ему о необходимости представления данных документов.

Обязанность доказывания необходимости представления запрашиваемых документов при проведении расследования в отношении страхового случая при возникновении спора в суде лежит на Страховщике.

Страховщик в течение одного рабочего дня с момента получения всех документов, необходимых для установления факта наступления страхового случая и определения размера ущерба, проводит расследование причин и обстоятельств уничтожения или повреждения застрахованного имущества, определяет размер ущерба, при признании факта наступления страхового случая составляет страховой акт и принимает решение о страховой выплате или об отказе в страховой выплате. В целях ускорения процесса выплаты страхового возмещения рассмотрение вопроса о страховой выплате может осуществляться на основании факсимильных копий документов и документов, полученных по электронной почте (электронные копии), подтверждающих наступление страхового случая.

По объектам страхования, перечисленным в п. 1.1.1 и п. 1.1.2 Программы, срок осуществления страховой выплаты сокращается за счет произведения авансовой выплаты в размере 50 % расчетного страхового возмещения.

Размер авансовой выплаты может быть увеличен по соглашению между Выгодоприобретателем и Страховщиком.

Авансовая выплата производится в течение 3 дней после получения оригинала заявления о наступлении страхового случая и справки компетентного органа (или ее факсимильной/электронной копии), подтверждающей факт наступления страхового случая (до момента получения от Выгодоприобретателя всех необходимых документов).

Расследование причин и обстоятельств уничтожения, утраты или повреждения застрахованного имущества, определение размера ущерба и признание факта наступления страхового случая осуществляется без проведения осмотра и обследования поврежденного имущества на основании представленных документов за исключением событий, когда без проведения осмотра поврежденного имущества не представляется возможным произвести расчет суммы ущерба.

Страховое возмещение выплачивается:

В случае полной гибели застрахованного недвижимого имущества – в размере его страховой стоимости за минусом стоимости остатков, которые могут быть проданы или использованы по функциональному назначению, но не более страховой суммы, установленной по соответствующему объекту страхования (категории имущества).

Под страховой стоимостью недвижимого имущества понимается:

для зданий и сооружений – рыночная стоимость строительства в данной местности, аналогичного по своим проектным характеристикам, качеству строительных материалов здания (сооружения), площади, планировке, без учета износа;

для помещений – рыночная стоимость помещений, аналогичных застрахованному по назначению, площади, планировке, износу и физическому состоянию, расположенных в данной местности (населенном пункте, районе населенного пункта), без учета износа.

В случае полной гибели застрахованного инженерного оборудования или движимого имущества ущерб возмещается в размере его страховой стоимости, определяемой исходя из стоимости приобретения аналогичных по назначению, типу, качеству, производительности и другим техническим характеристикам новых предметов, без учета износа, но не более страховой суммы (лимита ответственности), установленной по соответствующему объекту страхования (категории имущества).

В случае частичного повреждения застрахованного имущества возмещению подлежат расходы по его восстановлению до состояния, в котором оно находилось непосредственно перед наступлением страхового случая.

Под восстановительными расходами понимаются:

расходы на покупку запасных частей и материалов, необходимых для выполнения ремонта;

расходы по доставке запасных частей и материалов к месту ремонта;

расходы на оплату работ по проведению ремонта.

При этом в стоимость ремонтных работ также включаются затраты на:

предварительный ремонт поврежденного имущества, при условии, что предварительный ремонт является частью окончательного ремонта и в связи с предварительным ремонтом не будут превышены общие расходы на ремонт, если бы предварительный ремонт не производился;

разборку и последующую сборку неповрежденных конструктивных элементов (например: перекрытия, крыши и т.п.), если подобная разборка необходима для ремонта поврежденных конструктивных элементов квартиры (помещения);

временное укрепление (устройство подпорок, стяжек и т.п.) отдельных конструктивных элементов, если подобное укрепление необходимо для их сохранения.

Расходы на оплату работ по проведению ремонта возмещаются по рыночным расценкам на аналогичные работы, действующим в месте проведения ремонта на момент страхового случая.

Затраты на материалы, использованные для проведения ремонта, возмещаются за вычетом стоимости пригодных для использования в строительстве материалов, оставшихся после страхового случая.

В дополнение к возмещению расходов, указанных в пунктах 4.9.1, 4.9.2 и 4.9.3 Программы, Страховщик также возмещает:

разумные и целесообразные расходы, произведенные в связи с выполнением обязанности по спасению объекта, если даже данные расходы не дали эффективного положительного результата (расходы по спасению);

расходы на расчистку места убытка (места возникновения страхового случая) от последствий возникновения убытка (включая вывоз на ближайшую свалку мусора, остатков поврежденного в результате страхового случая имущества, элементов отделки или частей конструкции) в результате наступления страхового случая (расходы на расчистку и слом);

расходы, понесенные вследствие того, что в процессе восстановления застрахованного имущества до состояния, в котором оно находилось непосредственно перед моментом наступления страхового случая, или для приобретения нового имущества, другое имущество должно быть передвинуто, изменено или защищено (расходы на перемещение и защиту);

расходы по спасению возмещаются в полном размере;

расходы на составление смет, калькуляций, проведение независимых экспертиз;

расходы на получение документов из компетентных органов;

расходы на подготовку проектной документации при повреждении несущих конструкций и/или коммуникаций.

Дополнительно в состав расходов на оплату ремонта в случае повреждения недвижимого имущества включается оплата аренды жилья на время восстановления жилья при наличии договора аренды на срок не более 12 месяцев в размере 100 (сто) % от страховой суммы объекта.

Расходы на расчистку и слом и расходы на перемещение и защиту возмещаются в размере 100 (сто) % от страховой суммы, установленной по соответствующему объекту страхования (категории имущества).

Кроме того, Страховщик оплачивает проезд Выгодоприобретателя с места фактического нахождения к поврежденному или уничтоженному объекту недвижимого имущества.

Дополнительно Страховщик оплачивает расходы на проезд с места постоянного жительства Выгодоприобретателя до месторасположения компетентного органа на общественном транспорте для получения документов из компетентных органов, в размере четырехкратной стоимости проезда.

Дополнительно в составе расходов покрывается стоимость восстановления утраченных в результате страхового события документов, а именно: гражданского паспорта, свидетельства на право собственности на строение/квартиру, свидетельство на право собственности на земельный участок, паспорт транспортного средства, свидетельство о регистрации транспортного средства.

Дополнительно в составе расходов покрывается стоимость восстановления утраченного в результате страхового события одного комплекта ключей от входной двери застрахованного строения/квартиры.

4.9.5. В случае если независимая экспертиза определит величину ущерба в размере большем, чем оплачено Страховщиком, то Страховщик обязуется провести доплату страхового возмещения и оплату независимой экспертизы.

4.9.6. При определении суммы страхового возмещения отношение страховой суммы к страховой стоимости не учитывается, и страховое возмещение выплачивается в полном объеме, при этом расчет размера ущерба проводится без учета износа (принцип «новое за старое»).

4.10. При признании события страховым случаем Страховщик выплачивает страховое возмещение в течение одного рабочего дня с учетом срока рассмотрения документов.

4.11. Страховщик имеет право в соответствии со статьей 961 Гражданского кодекса Российской Федерации (далее – ГК РФ) отказать в выплате страхового возмещения, в случае если Выгодоприобретатель не исполнил обязанности, предусмотренной пунктом 4.2 Порядка.

4.12. Страховщик в соответствии со статьей 962 ГК РФ освобождается от возмещения убытков, возникших вследствие того, что Выгодоприобретатель умышленно не принял разумных и доступных мер для уменьшения возможных убытков (пункт 2.3.2 Порядка).

4.13. Выплата страхового возмещения производится Страховщиком путем перечисления денег на счет, открытый на имя получателя в банке, или наличными деньгами из кассы Страховщика (по выбору Выгодоприобретателя).

Дополнительным способом выплаты страхового возмещения при повреждении транспортного средства Выгодоприобретателя является выдача направления на ремонт к официальному дилеру или на универсальную станцию технического обслуживания.

Страховщик уведомляет Выгодоприобретателя о произведенных выплатах, осуществленных в безналичной форме.

4.14. В случае принятия решения об отказе в страховой выплате Страховщик письменно уведомляет об этом Выгодоприобретателя и Страхователя с мотивированным обоснованием отказа в течение одного рабочего дня с учетом срока рассмотрения документов.

4.15. К Страховщику, выплатившему страховое возмещение, переходит в пределах доли выплаченной суммы страхового возмещения право требования, которое Выгодоприобретатель имеет по отношению к лицам, несущим ответственность за причинение ущерба. Выгодоприобретатель обязан передать Страховщику все документы и предпринять все действия, необходимые для осуществления права требования к виновным лицам. Если Выгодоприобретатель откажется от таких прав или осуществление этих прав окажется невозможным по его вине, то Страховщик в соответствии со статьей 965 ГК РФ освобождается от обязанности выплачивать страховое возмещение в размере, соответствующем причиненному ему вышеуказанными действиями ущербу, и вправе потребовать возврата суммы излишне уплаченного страхового возмещения. Если Выгодоприобретатель получил возмещение убытка от третьих лиц, Страховщик выплачивает лишь разницу между суммой, подлежащей выплате по условиям страхования, и суммой, полученной от третьих лиц. Выгодоприобретатель обязан незамедлительно известить Страховщика о получении таких сумм.

Страховщик
Акционерное общество «Московская акционерная страховая компания» (АО «МАКС»)

Страхователь
Судебный департамент при Верховном Суде Российской Федерации

ПОРЯДОК
ОПРЕДЕЛЕНИЯ РАЗМЕРОВ СТРАХОВОЙ СУММЫ И ЕЕ ВЫПЛАТЫ ПРИ НАСТУПЛЕНИИ СТРАХОВЫХ СЛУЧАЕВ С СУДЬЯМИ ФЕДЕРАЛЬНЫХ СУДОВ ОБЩЕЙ ЮРИСДИКЦИИ, ФЕДЕРАЛЬНЫХ АРБИТРАЖНЫХ СУДОВ, МИРОВЫМИ СУДЬЯМИ, В ТОМ ЧИСЛЕ ПРЕБЫВАЮЩИМИ В ОТСТАВКЕ, А ТАКЖЕ С СУДЬЯМИ, НАЗНАЧЕННЫМИ (ИЗБРАННЫМИ) ОТ РОССИЙСКОЙ ФЕДЕРАЦИИ В СУД ЕВРАЗИЙСКОГО ЭКОНОМИЧЕСКОГО СОЮЗА, ЭКОНОМИЧЕСКОГО СУДА СОДРУЖЕСТВА НЕЗАВИСИМЫХ ГОСУДАРСТВ И ПОЛНОМОЧИЯ КОТОРЫХ ПРЕКРАЩЕНЫ

(Приложение № 1 к Государственному контракту на оказание услуги по страхованию жизни и здоровья судей, в том числе пребывающих в отставке, в 2025 году от 11 октября 2024 года № СД-14ю/146)

Общие положения

Настоящий Порядок определения размеров страховой суммы и ее выплаты при наступлении страховых случаев с судьями федеральных судов общей юрисдикции, федеральных арбитражных судов, мировыми судьями, в том числе пребывающими в отставке, а также с судьями, назначенными (избранными) от Российской Федерации в Суд Евразийского экономического союза, Экономического суда Содружества Независимых Государств и полномочия которых прекращены (далее – Порядок) разработан в соответствии со статьей 20 Закона Российской Федерации от 26 июня 1992 года № 3132-1 «О статусе судей в Российской Федерации» и условиями Государственного контракта страхования жизни и здоровья судей, в том числе пребывающих в отставке в 2025 году (далее по тексту – Государственный контракт).

Страховые случаи. Страховая выплата

Страховщик производит страховые выплаты в случаях:

Гибели (смерти) судьи в период работы либо после увольнения с должности, если она наступила вследствие телесных повреждений или иного повреждения здоровья, – его наследникам в размере 180 ежемесячных денежных вознаграждений судьи.

Причинения судье увечья или иного повреждения здоровья, исключающих дальнейшую возможность заниматься профессиональной деятельностью, – в размере 36 ежемесячных денежных вознаграждений судьи.

Причинения судье телесных повреждений или иного повреждения здоровья, не повлекших стойкой утраты трудоспособности, которые бы исключали дальнейшую возможность заниматься профессиональной деятельностью, – в размере 12 ежемесячных денежных вознаграждений судьи.

Ежемесячное денежное вознаграждение судьи определяется по последней занимаемой судьей должности на день причинения судье телесных повреждений или иного вреда здоровью в связи с его служебной деятельностью.

Страховая выплата по страховым случаям производится, если гибель (смерть) судьи, а также причинение судье увечья или иного повреждения здоровья произошли в связи с его служебной деятельностью.

При причинении судье увечья или иного повреждения здоровья в связи с его служебной деятельностью страховая выплата по страховому случаю «причинение судье в связи с его служебной деятельностью телесных повреждений или иного вреда здоровью, исключающих дальнейшую возможность

заниматься профессиональной деятельностью» (п. 2.1.2 Порядка) производится в случае, если судья признан в соответствии с законодательством Российской Федерации нетрудоспособным и/или судье установлена любая из трех групп инвалидности (I, II или III с заключением соответствующих органов о запрете на осуществление дальнейшей профессиональной деятельности.

Если, нарушая вышеуказанное заключение, судья продолжает осуществлять служебную (профессиональную) деятельность в качестве судьи, страховая выплата осуществляется по страховому случаю «причинение судье телесных повреждений или иного повреждения здоровья, не повлекших стойкой утраты трудоспособности, которые бы исключали дальнейшую возможность заниматься профессиональной деятельностью» (п. 2.1.3 Порядка).

Причинно-следственная связь между причинением судье телесных повреждений или иного вреда здоровью и служебной деятельностью судьи определяется на основании решений судов по уголовным и гражданским делам, постановлений органов дознания и предварительного следствия, вынесенных по результатам материалов предварительной проверки в порядке, предусмотренном Уголовно-процессуальным кодексом Российской Федерации.

Страховые выплаты по данному виду страхования не производятся, если в предусмотренном законом порядке установлено, что наступление страхового события не связано со служебной деятельностью судьи или будет доказан в суде факт умышленного причинения Застрахованным вреда своему здоровью или самоубийство Застрахованного.

Получатели выплат.
Осуществление страховой выплаты:

Страховые выплаты производятся судье, а в случае его гибели (смерти) – наследникам судьи.

В случае наличия нескольких наследников распределение страховой суммы производится на момент оформления страхового акта пропорционально их долям наследования.

Страховые выплаты, причитающиеся несовершеннолетнему Выгодоприобретателю, выплачиваются его матери (отцу, усыновителю, опекуну, попечителю), а при их отсутствии перечисляются на счет в учреждении банка на имя наследника с одновременным уведомлением об этом органов опеки и попечительства.

Порядок оформления документов
для получения страховой выплаты

Для получения страховой выплаты Страховщику представляются следующие документы:

В случае гибели (смерти) Застрахованного:

заявление Выгодоприобретателя о выплате страховой суммы;

копия свидетельства о смерти Застрахованного;

нотариально заверенная копия свидетельства о вступлении в права наследования (если не указан Выгодоприобретатель);

документы органов дознания, предварительного следствия или суда с указанием факта, причин и обстоятельств гибели (смерти) судьи, наступившей вследствие причинения ему телесных повреждений или иного вреда здоровья, статьи Уголовного кодекса Российской Федерации (включая указание на соответствующие части и пункты), номера уголовного дела, даты его возбуждения, наименования правоохранительного органа или суда;

справка, выданная кассационными судами общей юрисдикции, апелляционными судами общей юрисдикции, верховными судами республик, краевыми, областными судами, судами городов федерального значения, судами автономной области или автономных округов, окружными (флотскими) военными судами, кассационным военным судом, апелляционным военным судом, арбитражными судами округов, арбитражными апелляционными судами, арбитражными судами республик, краев, областей, городов федерального значения, автономной области, автономных округов, специализированными арбитражными судами, управлениями Судебного департамента в субъектах Российской Федерации, подтверждающая размер ежемесячного денежного вознаграждения (ежемесячного пожизненного содержания) Застрахованного на день наступления страхового случая;

копия документа, удостоверяющего личность Выгодоприобретателя.

4.1.2. В случае причинения Застрахованному увечья или иного повреждения здоровья, исключающего дальнейшую возможность заниматься профессиональной деятельностью:

заявление о страховой выплате;

документ (справка) лечебного учреждения, оказавшего первую медицинскую помощь и (или) проводившего лечение;

заключение о наступлении постоянной утраты трудоспособности и установление группы инвалидности с указанием диагноза увечья и иного повреждения здоровья;

документы органов дознания, предварительного следствия или суда с указанием факта, причин и обстоятельств причинения телесных повреждений или иного вреда здоровью судьи, статьи Уголовного кодекса Российской Федерации (включая указание на соответствующие части и пункты), номера уголовно-

го дела, даты его возбуждения, наименования правоохранительного органа или суда;

справка, выданная кассационными судами общей юрисдикции, апелляционными судами общей юрисдикции, верховными судами республик, краевыми, областными судами, судами городов федерального значения, судами автономной области или автономных округов, окружными (флотскими) военными судами, кассационным военным судом, апелляционным военным судом, арбитражными судами округов, арбитражными апелляционными судами, арбитражными судами республик, краев, областей, городов федерального значения, автономной области, автономных округов, специализированными арбитражными судами, управлениями Судебного департамента в субъектах Российской Федерации, подтверждающая размер ежемесячного денежного вознаграждения Застрахованного на день наступления страхового случая;

копия документа, удостоверяющего личность Застрахованного.

4.1.3. В случае причинения Застрахованному телесных повреждений или иного повреждения здоровья, не повлекших стойкой утраты трудоспособности, которые бы исключали дальнейшую возможность заниматься профессиональной деятельностью:

заявление о страховой выплате;

документ (справка) лечебного учреждения, оказавшего первую медицинскую помощь и (или) проводившего лечение, с указанием диагноза телесного повреждения и иного повреждения здоровья;

документы органов дознания, предварительного следствия или суда с указанием факта, причин и обстоятельств причинения телесных повреждений или иного вреда здоровью судьи, статьи Уголовного кодекса Российской Федерации (включая указание на соответствующие части и пункты), номера уголовного дела, даты его возбуждения, наименования правоохранительного органа или суда;

справка, выданная кассационными судами общей юрисдикции, апелляционными судами общей юрисдикции, верховными судами республик, краевыми, областными судами, судами городов федерального значения, судами автономной области или автономных округов, окружными (флотскими) военными судами, кассационным военным судом, апелляционным военным судом, арбитражными судами округов, арбитражными апелляционными судами, арбитражными судами республик, краев, областей, городов федерального значения, автономной области, автономных округов, специализированными арбитражными судами, управлениями Судебного департамента в субъектах Российской Федерации, подтверждающая размер ежемесячного денежного вознаграждения Застрахованного на день наступления страхового случая;

копия документа, удостоверяющего личность Застрахованного.

При причинении судье телесных повреждений или иного повреждения здоровья, не повлекших стойкой утраты трудоспособности, которые бы исключали дальнейшую возможность заниматься профессиональной деятельностью в случае вынесения постановления о возбуждении уголовного дела по признакам преступлений по ст. 295 Уголовного кодекса Российской Федерации (посягательство на жизнь лица, осуществляющего правосудие) и ч. 1 ст. 296 Уголовного кодекса Российской Федерации (угроза или насильственные действия в связи с осуществлением правосудия), выплата производится на основании заявления Застрахованного, справки о ежемесячном денежном вознаграждении судьи и постановления о возбуждении уголовного дела.

Страховщик, если это необходимо для установления факта наступления страхового случая, имеет право запросить у Застрахованного (Выгодоприобретателя) иные документы.

Порядок осуществления страховой выплаты

Страховщик осуществляет рассмотрение представленных Застрахованными (Выгодоприобретателями) документов в течение одного рабочего дня с момента их получения.

В случае выявления необходимости представления Застрахованным (Выгодоприобретателем) дополнительных документов Страховщик незамедлительно связывается с Застрахованным (Выгодоприобретателем) и сообщает ему о необходимости представления данных документов.

При признании события страховым случаем Страховщик в течение одного рабочего дня с момента принятия решения осуществляет страховую выплату. При проведении выплаты в безналичной форме Страховщик в этот же день уведомляет Застрахованного (Выгодоприобретателя) о произведенной выплате (телефон, факс, сообщение на электронный адрес).

В случае принятия решения об отказе в страховой выплате Страховщик письменно уведомляет об этом Застрахованного (Выгодоприобретателя) и Страхователя с мотивированным обоснованием отказа в течение одного рабочего дня с момента принятия решения.

Принятие решения о страховой выплате может быть отсрочено Страховщиком, если по фактам, связанным с наступлением страхового случая, в соответствии с действующим законодательством

Российской Федерации назначена дополнительная проверка, возбуждено уголовное дело или начат судебный процесс, до окончания проверки расследования или судебного разбирательства либо до устранения других обстоятельств, препятствовавших страховой выплате.

В целях ускорения процесса страховой выплаты рассмотрение вопроса о страховой выплате может осуществляться на основании факсимильных или электронных копий документов, подтверждающих наступление страхового случая. При этом Страховщик имеет право отсрочить страховую выплату до момента получения оригиналов документов, подтверждающих наступление страхового случая.

Осуществление страховой выплаты

Страховая выплата производится по желанию Застрахованного (Выгодоприобретателя) путем:

перечисления сумм страховой выплаты на счета получателей, открытых в структурных подразделениях любого банка на всей территории Российской Федерации;

наличными деньгами из кассы Страховщика в любом его филиале.

Страховщик
Акционерное общество «СОГАЗ»

Страхователь
Судебный департамент при Верховном Суде Российской Федерации

КОМПЛЕКСНАЯ ПРОГРАММА ДОБРОВОЛЬНОГО МЕДИЦИНСКОГО СТРАХОВАНИЯ СУДЕЙ ФЕДЕРАЛЬНЫХ СУДОВ ОБЩЕЙ ЮРИСДИКЦИИ, ФЕДЕРАЛЬНЫХ АРБИТРАЖНЫХ СУДОВ, МИРОВЫХ СУДЕЙ, В ТОМ ЧИСЛЕ ПРЕБЫВАЮЩИХ В ОТСТАВКЕ, СУДЕЙ, НАЗНАЧЕННЫХ (ИЗБРАННЫХ) ОТ РОССИЙСКОЙ ФЕДЕРАЦИИ В СУД ЕВРАЗИЙСКОГО ЭКОНОМИЧЕСКОГО СОЮЗА, ЭКОНОМИЧЕСКОГО СУДА СОДРУЖЕСТВА НЕЗАВИСИМЫХ ГОСУДАРСТВ И ПОЛНОМОЧИЯ КОТОРЫХ ПРЕКРАЩЕНЫ, И ЧЛЕНОВ ИХ СЕМЕЙ НА 2025 ГОД

(Приложение № 1 к Государственному контракту на оказание услуги по добровольному медицинскому страхованию судей, в том числе пребывающих в отставке, и членов их семей в 2024 году от 14 октября 2025 года № СД-14ю/148)

1. ОБЩИЕ ПОЛОЖЕНИЯ	
Комплексной программой добровольного медицинского страхования судей федеральных судов общей юрисдикции, федеральных арбитражных судов, мировых судей, в том числе пребывающих в отставке, судей, назначенных (избранных) от Российской Федерации в Суд Евразийского экономического союза, Экономического суда Содружества Независимых Государств и полномочия которых прекращены, и членов их семей на 2025 год (далее по тексту – Программа ДМС) **устанавливается порядок и объем** получения Застрахованными медицинских услуг на территории Российской Федерации сверх объемов, предусмотренных Федеральным законом от 29.11.2010 № 326-ФЗ «Об обязательном медицинском страховании в Российской Федерации» и территориальными программами государственных гарантий бесплатного оказания гражданам медицинской помощи	
1.1. Страховой случай	1.1.1. Страховым случаем является обращение (устно (в том числе через круглосуточную консультативно-диспетчерскую службу Страховщика («горячая линия»), письменно, в том числе по факсимильным, электронным каналам связи, через личный кабинет Застрахованного на сайте Страховщика, мобильное приложение[1] в порядке и объеме, предусмотренных настоящей Программой ДМС: - Застрахованного при наличии медицинских показаний (заболевание, травма, отравление и другие несчастные случаи) за получением медицинских услуг; - одной из структур судейского сообщества (совет судей субъекта Российской Федерации, кассационный суд общей юрисдикции, апелляционный суд общей юрисдикции, верховный суд республики, краевой и областной суд, суд города федерального значения, суд автономного округа и суд автономной области, окружной /флотский военный суд, кассационный военный суд, апелляционный военный суд, федеральный арбитражный суд, управление Судебного департамента в субъекте Российской Федерации) за получением медицинских услуг профилактической направленности (профилактическое медицинское обследование действующих судей,

[1] Личный кабинет застрахованного на сайте Страховщика, мобильное приложение должны предусматривать следующие возможности: просмотр номера страхового полиса (электронный страховой полис); просмотр настоящей Комплексной программы; просмотр всех заявок Застрахованного; просмотр перечня доступных клиник; запрос и согласование гарантийных писем; иные возмож-

1.1. Страховой случай *(продолжение)*	вакцинопрофилактика действующих судей, реабилитационно-восстановительное лечение в санаторно-курортных условиях, медицинская реабилитация в условиях специализированных медицинских учреждений/отделений), возмещение личных расходов Застрахованных на приобретение лекарственных средств). 1.1.2. Медицинские услуги (лечебно-диагностическая помощь) в рамках страхового случая организуются и оплачиваются Страховщиком: а) по следующим видам медицинской помощи: первичная специализированная медико-санитарная помощь; специализированная *медицинская помощь*, в том числе высокотехнологичная медицинская помощь *и медицинская реабилитация в условиях специализированных медицинских учреждений/отделений*; б) в условиях оказания медицинской помощи: амбулаторно (без круглосуточного медицинского наблюдения и вызова на дом медицинского работника); дневного стационара (медицинское наблюдение и лечение в дневное время, без круглосуточного медицинского наблюдения); стационарно (круглосуточное медицинское наблюдение и лечение); медицинской эвакуации при транспортировке Застрахованных, находящихся на лечении в медицинских учреждениях, в которых отсутствует возможность оказания необходимой помощи; в) в формах оказания медицинской помощи: неотложная медицинская помощь (при внезапных острых заболеваниях, состояниях, обострении хронических заболеваний без явных признаков угрозы жизни пациента); плановая медицинская помощь (при заболеваниях, не сопровождающихся угрозой жизни и отсрочка которых не повлечет ухудшения состояния здоровья)
1.2. Место, сроки, порядок предоставления/получения дополнительных медицинских услуг	Место, сроки, порядок предоставления/получения медицинских услуг устанавливаются Регламентом, согласованным со всеми структурами судейского сообщества в каждом отдельно взятом субъекте Российской Федерации. Регламент в обязательном порядке должен содержать: перечень медицинских учреждений – партнеров Страховщика, привлекаемых в целях реализации Программы ДМС, с указанием адреса, телефонов регистратуры, ответственных должностных лиц и времени работы медицинского учреждения; порядок обращения за получением дополнительных медицинских услуг (лечебно-диагностической помощи) с учетом режима и условий работы медицинского учреждения; перечень документов, определяющих право на получение Застрахованным дополнительных медицинских услуг в объеме настоящей Программы ДМС (документ, удостоверяющий личность, полис ДМС, полис ОМС, направление Страховщика согласно Регламенту, другие – врачебные заключения и рекомендации, результаты диагностических исследований); порядок получения дополнительных медицинских услуг вне региона работы судьи или получения судьей, пребывающим в отставке, ежемесячного пожизненного содержания: отпуск, командировка, отсутствие лечебно-диагностических возможностей в медицинских учреждениях в регионе; порядок, сроки проведения профилактических мероприятий (диспансерное медицинское обследование, вакцинопрофилактика); порядок возмещения расходов на приобретение лекарственных средств; каналы и способы связи с ответственным администратором (представителем) Страховщика в регионе, или лицом, его замещающем (сведения о лице, замещающем представителя Страховщика, Страховщик за 15 дней письменно сообщает в структуры судейского сообщества) или ответственными должностными лицами и службами Страховщика; дату подписания. 1.2.3. До 01.01.2025 Страховщик представляет в адрес структур судейского сообщества (за исключением совета судей субъекта Российской Федерации) в субъектах Российской Федерации индивидуальные медицинские страховые карточки (страховые полисы) и ведомость на их получение Застрахованными (по заполнению подлежит возврату в адрес Страховщика вместе с письменным согласием Застрахованных на обработку персональных данных), Памятку застрахованному по добровольному медицинскому страхованию.

ности исходя из положений настоящей Комплексной программы.

1.2. Место, сроки, порядок предоставления/получения дополнительных медицинских услуг *(продолжение)*	Утраченный полис (карточка) добровольного медицинского страхования восстанавливается Страховщиком в течение одного календарного дня со дня получения письменного обращения Страхователя. 1.2.4. Медицинские услуги предоставляются для Застрахованных (судьи, в том числе пребывающие в отставке, и члены их семей) в субъекте Российской Федерации по месту работы судьи или получения судьей, пребывающим в отставке, ежемесячного пожизненного содержания (ежемесячного возмещения в соответствии с п. 3 ст. 20 Закона Российской Федерации от 26 июня 1992 года № 3132-1 «О статусе судей в Российской Федерации»). 1.2.5. В соответствии с медицинскими показаниями и в рамках страхового случая Страховщик на основании обращения как Страхователя, так и структур судейского сообщества организует для Застрахованного получение медицинских услуг, не обеспечиваемых лечебно-диагностическими возможностями медицинских учреждений – партнеров в регионе, в других медицинских учреждениях на основании гарантийных писем. При этом организация медицинских услуг в форме плановой медицинской помощи осуществляется в течение одного календарного дня с момента поступления обращения Страховщику. Получение медицинских услуг в медицинских учреждениях – партнерах Страховщика в случае временного пребывания Застрахованного вне региона постоянного пребывания (командировка, отпуск и т. д.) организуется в соответствии с Регламентом соответствующего субъекта Российской Федерации через круглосуточный консультативно-диспетчерский центр или регионального представителя Страховщика. При этом организация медицинских услуг в форме плановой медицинской помощи осуществляется в течение одного календарного дня с момента обращения. Члены семей судей – студенты очной формы обучения (бакалавриат, специалитет, магистратура) прикрепляются на медицинское обслуживание на период обучения по месту обучения при наличии оригинала справки с места обучения, датированной не ранее 1 января 2025 года. Прикрепление к медицинским учреждениям в соответствии с Регламентом по месту обучения обеспечивается Страховщиком в течение одного рабочего дня со дня получения письменного обращения Страхователя
1.3. Порядок оплаты медицинских услуг	1.3.1. Оплата медицинских услуг, полученных Застрахованными, осуществляется Страховщиком только путем безналичного перечисления денежных средств на расчетный счет медицинского учреждения, являющегося партнером. 1.3.2. Страховщик не осуществляет: возмещение Застрахованным личных расходов на оплату медицинских услуг; оплату медицинских услуг, получение которых не было организовано Страховщиком
1.4. Расширение Программы ДМС, обусловленное медицинскими показаниями, может быть осуществлено по письменному обращению Страхователя	
1.5. Медицинские услуги по страховому случаю, начатые в период действия оказания услуги по страхованию до 24 час. 00 мин. 31 декабря 2025 года, завершаются по определению исхода по каждому конкретному случаю	
2. ОБЪЕМ МЕДИЦИНСКИХ УСЛУГ	
2.1. Обследование и лечение в условиях поликлиники, дневного стационара, стационара, консультативно-диагностических центров, в том числе с использованием эндоскопических и других современных высокотехнологичных методик	2.1.1. Медицинские услуги по настоящей Программе ДМС предоставляются при следующих заболеваниях и состояниях: болезни органов кровообращения; болезни органов дыхания; болезни органов пищеварения; болезни мочеполовой системы (за исключением абортов не по медицинским показаниям, введения/удаления ВМС не по медицинским показаниям); болезни нервной системы; болезни костно-мышечной системы; болезни глаза и его придатков; болезни уха и сосцевидного отростка; болезни эндокринной системы (за исключением сахарного диабета); болезни кожи и подкожной клетчатки; новообразования (в том числе злокачественные – до установления диагноза и включая первый курс лечения).

2.1. Обследование и лечение в условиях поликлиники, дневного стационара, стационара, консультативно-диагностических центров, в том числе с использованием эндоскопических и других современных высокотехнологичных методик *(продолжение)*	2.1.2. Диагностические исследования, необходимые для установления (уточнения) диагноза и контроля эффективности лечения, *назначенные врачами* и зафиксированные в первичных медицинских документах: 1. функциональные; 2. эндоскопические; 3. ультразвуковые; 4. лучевые (рентгенография, рентгеноскопия); 5. лабораторные (клинические, биохимические, цитологические, серологические, гистологические, бактериологические); 6. полимеразная цепная реакция (ПЦР); 7. компьютерная томография; 8. ангиография; 9. ядерно-магнитный резонанс; 10. радиоизотопные методы исследований; 11. иммунологические; 12. иммуноферментные; 13. гормональные. Для действующих судей и судей, пребывающих в отставке, компьютерная томография, ангиография, ядерно-магнитный резонанс, радиоизотопные методы исследований, иммунологические, иммуноферментные, гормональные исследования назначаются и проводятся лечебно-профилактическим учреждением без согласования со Страховщиком. По направлениям Страховщика осуществляется предоперационная подготовка. 2.1.3. Физиотерапевтическое лечение (ФТЛ): в соответствии с назначениями лечащих врачей и врачей-физиотерапевтов не более 10 процедур каждого из методов на курс из трех видов ФТЛ: тепло-, свето-, электро-, бальнеолечение, лечебный массаж, озоно- и галотерапия и по согласованию лечебно-профилактического учреждения со Страховщиком – другие физиотерапевтические методы лечения, а также курсы ФТЛ, превышающие 10 процедур. 2.1.4. Медицинское наблюдение и лечение в условиях дневного стационара
2.2. Стационарное лечение, условия размещения	2.2.1. Стационарное лечение, назначенное врачами, предоставляется по направлениям Страховщика при наличии медицинских показаний, подтвержденных медицинскими документами. 2.2.2. Для действующих судей и судей, пребывающих в отставке, обследование и лечение предоставляется с размещением в палатах повышенной комфортности (при наличии данной возможности в медицинском учреждении), в плановой и неотложной форме как по основному заболеванию, так и по смежной патологии, в том числе выявленной в результате лечения. Перевод из отделения в отделение, медико-социальная реабилитация после перенесенных тяжелых заболеваний и травм осуществляются по медицинским показаниям. 2.2.3. Для членов семей судей стационарное лечение предоставляется в неотложной форме по основному заболеванию с размещением в двухместных палатах (при наличии данной возможности в медицинском учреждении). Перевод из отделения в отделение, плановое обследование и лечение смежной патологии, в том числе выявленной в результате лечения, осуществляются только при наличии медицинских показаний по согласованию со Страховщиком
2.3. Организация медицинской эвакуации и транспортировки, в том числе и авиасанитарным транспортом *Застрахованных, находящихся на лечении в медицинских учреждениях, в которых отсутствует возможность оказания необходимой помощи и при отсутствии противопоказаний обеспечивается Страховщиком* в течение одного часа с момента уведомления Страхователем Страховщика.	
2.4. Медицинские услуги при эндопротезировании и корригирующие операции на органах зрения и слуха для действующих судей и судей, пребывающих в отставке, организуются Страховщиком, а в случае организации данных медицинских услуг вне региона страхования – Страховщиком на основании письменного обращения Страхователя. *Стоимость медицинских изделий (эндопротезов, расходных материалов) оплачивается Страховщиком в случае, если стоимость медицинских изделий включена в стоимость медицинской услуги (выставлена в счете одной позицией совместно с соответствующей медицинской услугой)*	

2.5. Стоматологическая терапевтическая и хирургическая помощь	2.5.1. Аппликационная, инфильтрационная и проводниковая анестезия. 2.5.2. Рентгенологические и радиовизиографические диагностические исследования. 2.5.3. Удаление зубов и корней, не подлежащих консервативному лечению; зубосохраняющие операции при патологии околоверхушечных тканей, вскрытие и дренирование абсцессов полости рта. 2.5.4. Снятие зубных отложений с зубов, подлежащих лечению. 2.5.5. Для судей, в том числе пребывающих в отставке: – первичные приемы (консультации) терапевта-стоматолога, хирурга-стоматолога, парадонтолога; – лечение кариеса и его осложнений[2] с применением современных пломбировочных материалов при разрушении коронковой части зуба менее 50%, в том числе композитом светового отверждения; – лечение хронического пародонтита в стадии обострения, в т.ч. снятие зубных отложений на всех зубах; – устранение дефектов тканей зуба некариозной природы путем пломбирования; – покрытие зубов фторлаком по медицинским показаниям. 2.5.6. Для членов семей судей: – первичные приемы (консультации) терапевта-стоматолога, хирурга-стоматолога; – лечение осложненного кариеса[3] с применением современных пломбировочных материалов при разрушении коронковой части зуба менее 50%, в том числе композитом светового отверждения
2.6. Медицинское освидетельствование в соответствии с действующими нормативными актами Российской Федерации	2.6.1. Экспертиза временной нетрудоспособности. 2.6.2. На право ношения служебного оружия судьям (по направлению кадровых служб в соответствии с действующими нормативными документами). 2.6.3. При назначении (назначении на новый срок) на должность судьи (справка по форме № 86-1/у).

2.7. Страховщик организует профилактическое медицинское обследование действующих судей при наличии их персонального добровольного согласия на основании обращения структуры судейского сообщества в субъектах Российской Федерации в следующем объеме:

1) осмотр терапевта;
2) осмотр хирурга;
3) осмотр уролога;
4) гинекологический осмотр;
5) осмотр отоларинголога;
6) осмотр невролога;
7) осмотр эндокринолога;
8) маммография/УЗИ молочных желез (с возраста 39 лет);
9) флюорография;
10) осмотр врача-офтальмолога (с инструментальными исследованиями), в т.ч. измерение внутриглазного давления);
11) клинический (концентрация гемоглобина в эритроцитах, количество лейкоцитов, СОЭ) анализ крови;
12) биохимический (общий билирубин, креатинин, АлТ, АсТ, глюкоза, холестерин, с возраста 45 и более лет дополнительно: липопротеиды низкой плотности, триглицериды) анализ крови;
13) анализ крови на онкомаркер специфический CA-125;
14) анализ крови на онкомаркер специфический PSA;
15) общий анализ мочи;
16) цитологическое исследование мазка из цервикального канала;
17) УЗИ (с возраста 39 и более лет) поджелудочной железы, почек, простаты, брюшной аорты (мужчины), матки и яичников на предмет исключения новообразований органов брюшной полости, малого таза и брюшной аорты;
18) Электрокардиография (ЭКГ).

По заключению терапевта и результатам диагностических исследований – в плановом порядке консультации врачей специалистов и необходимые дополнительные диагностические исследования

[2] Использование девитализирующей пасты; препарирование кариозной полости, раскрытие полости зуба и создание прямолинейного доступа к корневым каналам; ампутация, экстирпация пульпы; механическая, медикаментозная обработка и пломбирование.

[3] Использование девитализирующей пасты; препарирование кариозной полости, раскрытие полости зуба и создание прямолинейного доступа к корневым каналам; ампутация, экстирпация пульпы; механическая медикаментозная обработка и пломбирование.

Выбор медицинского учреждения при проведении профилактического медицинского осмотра действующих судей осуществляется Страховщиком из имеющихся медицинских учреждений, привлекаемых в целях реализации настоящей Программы ДМС, указанных в Регламенте соответствующего субъекта Российской Федерации	
2.8. Вакцинопрофилактика организуется Страховщиком (выбор вакцины и медицинского учреждения) в случае отсутствия возможности вакцинации в рамках территориальной программы государственных гарантий бесплатного оказания гражданам медицинской помощи только в отношении действующих судей при наличии персонального добровольного согласия, подтвержденного личной подписью	
2.9. Медикаментозное обеспечение	2.9.1. Страховщик возмещает личные расходы Застрахованных на приобретение только лекарственных средств, приобретенных на территории Российской Федерации, и назначенных врачами. Судьям и судьям, пребывающим в отставке возмещаются расходы: на курсы амбулаторного лечения после стационарного лечения (на основании личного заявления Застрахованного, выписного эпикриза из истории болезни за 2025 год, кассовых и товарных чеков за 2025 год и ходатайства одной из структур судейского сообщества в субъекте Российской Федерации); при необходимости медикаментозного лечения в амбулаторных условиях за исключением заболеваний и состояний, указанных в п. 2.11 настоящей Программы ДМС (на основании личного заявления Застрахованного, рецептов или выписки из медицинской карты амбулаторного больного за 2025 год, кассовых и товарных чеков и ходатайства одной из структур судейского сообщества в субъекте Российской Федерации). Членам семей судей и судей, пребывающих в отставке, возмещаются расходы на курсы амбулаторного лечения после стационарного лечения (на основании личного заявления Застрахованного, выписного эпикриза из истории болезни за 2025 год, кассовых и товарных чеков и ходатайства одной из структур судейского сообщества в субъекте Российской Федерации). В случае если рецепты или выписки из медицинской карты амбулаторного больного или выписной эпикриз из истории болезни были выданы в период действия настоящей Программы ДМС, а лекарственные средства приобретены не позднее 30 календарных дней после окончания срока оказания услуги по страхованию, Страховщик возмещает личные расходы Застрахованных на приобретение указанных лекарственных средств в порядке, установленном настоящей Программой ДМС. Заявление о возмещении расходов на приобретение лекарственных средств (дети – по заявлению одного из родителей) должно содержать наименование и номер отделения/филиала банка, его адрес; БИК; ИНН; корреспондентский, расчетный и лицевой счета; фамилию, имя и отчество (полностью) владельца лицевого счета и его полный почтовый адрес. 2.9.2. Возмещение Застрахованным расходов на приобретение лекарственных средств производится Страховщиком путем безналичного перечисления денежных средств на персональный банковский счет Застрахованного. 2.9.3. Возмещение Страховщиком расходов на приобретение биологических активных добавок (БАД), перевязочных материалов, изделий медицинского назначения и медицинского инструментария не предусматривается. 2.9.4. Страховщиком к рассмотрению принимаются только оформленные должным образом оригиналы документов, оформленные Застрахованным в течение 6 месяцев со дня приобретения лекарственных средств (дата, указанная на кассовом чеке). 2.9.5. О произведенных выплатах Страховщик письменно с указанием даты и номера платежного поручения уведомляет по письменным запросам Страхователя/структуры судейского сообщества
2.10. Реабилитационно-восстановительное лечение в санаторно-курортных условиях	2.10.1. Курсы реабилитационно-восстановительного лечения в санаторно-курортных условиях (далее – РВЛ) предоставляются Страховщиком в соответствии с письменными заявками Страхователя. Указанные заявки, а также изменения к ним, представляются Страхователем в течение срока оказания услуги по страхованию. В заявке Страхователем указывается: курорт, на котором предпочтительно лечение, сроки лечения, а также условия размещения. Заявки представляются Страхователем в течение срока оказания услуги по страхованию, но не позднее чем за 45 дней до окончания оказания услуги по страхованию. Заявки реализуются Страховщиком в течение срока оказания услуги по страхованию.

2.10. Реабилитационно-восстановительное лечение в санаторно-курортных условиях *(продолжение)*	2.10.5. Изменение заявки возможно по взаимному согласию Страховщика и Застрахованного/структуры судейского сообщества и с учетом режима работы санаторно-курортного учреждения, с уведомлением Страхователя. 2.10.6. Страховщик организует и оплачивает медицинское обследование с оформлением санаторно-курортных карт и справок на получение путевки (ф. 070/у) для курсов РВЛ, предоставляемых по заявкам Страхователя в рамках настоящей Программы ДМС. 2.10.2. По медицинским показаниям (справка на получение путевки, ф. 070/у) предоставляется не менее 4 400 курсов РВЛ при наличии заявок у Страхователя. Справка на получение путевки ф. 070/у предоставляется структурами судейского сообщества соответствующего субъекта Российской Федерации до начала курса РВЛ. 2.10.3. Страховщик обязуется предоставить реабилитационно-восстановительное лечение согласно заявкам Страхователя с условиями размещения не ниже двухместного номера категории «стандарт» со всеми удобствами (кондиционирование, туалет, душ/ванная, холодильник) и питанием со сроком пребывания в здравнице не менее 14 дней. 2.10.4. Страховщик в течение срока оказания услуги по страхованию в обязательном порядке не позднее, чем за 30 дней до начала лечения (если иное не предусмотрено режимом работы санаторно-курортного учреждения) представляет Застрахованному (персонально или через структуру судейского сообщества) документы, подтверждающие право получения курса РВЛ
2.11. Не предусматривается настоящей Программой ДМС (в дополнение исключений, указанных по тексту)	2.11.1. Предоставление следующих медицинских услуг: связанных с обследованием и лечением следующих заболеваний и состояния здоровья (в том числе предусмотренных государственными медицинскими программами): онкологические заболевания (злокачественные новообразования, в том числе кроветворной и лимфатической тканей, доброкачественные новообразования злокачественного течения) и их осложнения (кроме первичной диагностики и первого курса лечения); врожденные и наследственные заболевания, в том числе крови и кроветворных органов, а также врожденных аномалий развития органов и их осложнений; венерические заболевания, ВИЧ-инфекция и их осложнения; психические, в том числе органические психические расстройства; туберкулез; эпилепсия; алкоголизм, наркомания, токсикомания и их осложнения; сахарный диабет (I и II тип) и его осложнения; системные поражения соединительной ткани: ревматоидный артрит, болезнь Бехтерева (анкилозирующий спондилит), системная красная волчанка и др.; демиелинизирующие болезни центральной нервной системы; хроническая почечная и печеночная недостаточность, хронические гепатиты, включая гепатит С; острая и хроническая лучевая болезнь; профессиональные заболевания; бесплодие (мужское и женское); импотенция; прерывание беременности, не обоснованное медицинскими показаниями и независимо от ее срока; зубопротезирование, подготовка к зубопротезированию; лечение пародонтоза; хронического пародонтита (вне стадии обострения); плановое лечение заболеваний зубочелюстной системы; косметология в стоматологии; отбеливание зубов и покрытие фторлаком; фоноэлектрофорез; снятие зубных отложений с зубов, не подлежащих лечению; ортодонтическое лечение; замена старых пломб; восстановление и реставрация коронковой части зуба более 50%, устранение ортодонтических нарушений; устранение косметических дефектов лица, тела, конечностей независимо от времени их возникновения; рефлексотерапия и ее модификации, апитерапия, аромотерапия, мануальная терапия, точечный массаж, скенартерапия, Су-Джок, Цзю и инфра-Цзю терапия и другие методы нетрадиционной медицины; проведение экстракорпоральных методов лечения (проведение программного гемодиализа); услуги психотерапевта и услуги по планированию семьи

Страховщик
Публичное акционерное общество Страховая Компания
«Росгосстрах» (ПАО СК «Росгосстрах»)

Страхователь
Судебный департамент при Верховном Суде Российской Федерации

РЕГЛАМЕНТ

предоставления дополнительных медицинских услуг в Чувашской Республике – Чувашии в объеме Комплексной программы добровольного медицинского страхования судей, в том числе пребывающих в отставке, и членов их семей на 2025 год (далее – Программа ДМС)

1. Общие положения

Настоящий Регламент устанавливает порядок предоставления/получения дополнительных медицинских услуг в объеме Программы ДМС

1.1. Программой ДМС предусматривается получение Застрахованными медицинских услуг на территории Российской Федерации

1.2. Страховым случаем является:

1.2.1. Обращение Застрахованного (устно, письменно, в том числе по факсимильным, электронным каналам связи) в порядке, предусмотренном настоящим Регламентом, при наличии медицинских показаний (заболевание, травма, отравление и другие несчастные случаи) за получением медицинских услуг в объеме Программы ДМС:

а) по следующим видам медицинской помощи:	*б) в условиях оказания медицинской помощи:*	*в) в формах оказания медицинской помощи:*
первичная специализированная медико-санитарная помощь;	амбулаторно;	неотложная медицинская помощь;
	дневного стационара;	
специализированная, в том числе высокотехнологичная, медицинская помощь и медицинская реабилитация в условиях специализированных медицинских учреждений/отделений	стационарно;	плановая медицинская помощь
	медицинской эвакуации	

1.2.2. Обращение структур судейского сообщества в ПАО СК "Росгосстрах" (далее – Страховщик) за получением медицинских услуг профилактической направленности (профилактическое медицинское обследование действующих судей, вакцинопрофилактика действующих судей в случае отсутствия возможности вакцинопрофилактики в рамках территориальной программы государственных гарантий бесплатного оказания гражданам медицинской помощи, реабилитационно-восстановительное лечение в санаторно-курортных условиях, медицинская реабилитация в условиях специализированных медицинских учреждений/отделений) в объеме Программы ДМС

1.3. Дополнительные медицинские услуги предоставляются Застрахованным: по месту работы судьи; по месту получения судьей, пребывающим в отставке, ежемесячного пожизненного содержания; по месту жительства судьи, пребывающего в отставке, не получающего ежемесячное пожизненное содержание

1.4. Оплата медицинских услуг, полученных Застрахованными, осуществляется Страховщиком только путем безналичного перечисления денежных средств на расчетный счет медицинского учреждения, являющегося партнером Страховщика. Возмещение Застрахованным личных расходов на оплату медицинских услуг не осуществляется

2. Перечень медицинских организаций и порядок оказания медицинских услуг

2.1. Амбулаторно-поликлиническая помощь

Вид медицинской помощи	**Наименование ЛПУ**	**Адрес ЛПУ**	**Телефон для обращений**	**Базовое медицинское учреждение**	**Порядок обращения***
Амбулаторно-поликлиническая помощь	Бюджетное учреждение Чувашской Республики "Республиканская клиническая больница" Министерства здравоохранения Чувашской Республики	428018, Чувашская Республика – Чувашия, г. Чебоксары, Московский пр-кт, д.9	8 800 700-07-95	**Базовое медицинское учреждение**	**Для действующих судей и судей пребывающих в отставке – через МКЦ Страховщика или регионального представителя**

Амбулаторно-поликлиническая помощь	Бюджетное учреждение Чувашской Республики "Республиканская клиническая больница" Министерства здравоохранения Чувашской Республики	428018, Чувашская Республика – Чувашия, г. Чебоксары, Московский пр-кт, д. 19, корп. 4	8 800 700-07-95	**Базовое медицинское учреждение**	**Для действующих судей и судей пребывающих в отставке – через МКЦ Страховщика или регионального представителя**
Амбулаторно-поликлиническая помощь	Бюджетное учреждение Чувашской Республики "Республиканская клиническая больница" Министерства здравоохранения Чувашской Республики	428017, Чувашская Республика – Чувашия, г. Чебоксары, Московский пр-кт, д. 11	8 800 700-07-95	**Базовое медицинское учреждение**	**Для действующих судей и судей пребывающих в отставке – через МКЦ Страховщика или регионального представителя**
Амбулаторно-поликлиническая помощь	Бюджетное учреждение Чувашской Республики "Республиканская клиническая больница" Министерства здравоохранения Чувашской Республики	428018, Чувашская Республика – Чувашия, г. Чебоксары, Московский пр-кт, д. 9	8 800 700-07-95	**Базовое медицинское учреждение**	**Для членов семей судей старше 18 лет – через МКЦ Страховщика или регионального представителя**
Амбулаторно-поликлиническая помощь	Бюджетное учреждение Чувашской Республики "Республиканская клиническая больница" Министерства здравоохранения Чувашской Республики	428018, Чувашская Республика – Чувашия, г. Чебоксары, Московский пр-кт, д. 19, корп. 4	8 800 700-07-95	**Базовое медицинское учреждение**	**Для членов семей судей старше 18 лет – через МКЦ Страховщика или регионального представителя**
Амбулаторно-поликлиническая помощь	Бюджетное учреждение Чувашской Республики "Республиканская клиническая больница" Министерства здравоохранения Чувашской Республики	428017, Чувашская Республика – Чувашия, г. Чебоксары, Московский пр-кт, д. 11	8 800 700-07-95	**Базовое медицинское учреждение**	**Для членов семей судей старше 18 лет – через МКЦ Страховщика или регионального представителя**
Амбулаторно-поликлиническая помощь	Бюджетное учреждение Чувашской Республики «Городская детская клиническая больница» Министерства здравоохранения Чувашской Республики	428028, Чувашская Республика – Чувашия, г. Чебоксары, Тракторостроителей пр-кт, д. 12	8 800 700-07-95	**Базовое медицинское учреждение**	**Для членов семей судей младше 18 лет – через МКЦ Страховщика или регионального представителя**
Амбулаторно-поликлиническая помощь	Федеральное государственное бюджетное учреждение "Федеральный центр травматологии, ортопедии и эндопротезирования" Министерства здравоохранения Российской Федерации (г. Чебоксары)	428020, Чувашская Республика – Чувашия, г. Чебоксары, ул. Федора Гладкова, д. 33	8 800 700-07-95		**Для действующих судей и судей пребывающих в отставке – через МКЦ Страховщика или регионального представителя**

Амбулаторно-поликлиническая помощь	Федеральное государственное бюджетное учреждение "Федеральный центр травматологии, ортопедии и эндопротезирования" Министерства здравоохранения Российской Федерации (г. Чебоксары)	428020, Чувашская Республика – Чувашия, г. Чебоксары, ул. Федора Гладкова ул, д. 33	8 800 700-07-95		**Для членов семей судей младше 18 лет – через МКЦ Страховщика или регионального представителя**
Амбулаторно-поликлиническая помощь	Федеральное государственное бюджетное учреждение "Федеральный центр травматологии, ортопедии и эндопротезирования" Министерства здравоохранения Российской Федерации (г. Чебоксары)	428020, Чувашская Республика – Чувашия, г. Чебоксары, ул. Федора Гладкова, д. 33	8 800 700-07-95		**Для членов семей судей старше 18 лет – через МКЦ Страховщика или регионального представителя**
Амбулаторно-поликлиническая помощь	Бюджетное учреждение Чувашской Республики "Республиканский клинический госпиталь для ветеранов войн" Министерства здравоохранения Чувашской Республики	Чувашская Республика – Чувашия, г. Чебоксары, Московский пр-кт, д. 49	8 800 700-07-95		**Для действующих судей и судей пребывающих в отставке – через МКЦ Страховщика или регионального представителя**
Амбулаторно-поликлиническая помощь	Бюджетное учреждение Чувашской Республики "Республиканский клинический госпиталь для ветеранов войн" Министерства здравоохранения Чувашской Республики	Чувашская Республика – Чувашия, г. Чебоксары, Московский пр-кт, д. 49	8 800 700-07-95		**Для членов семей судей старше 18 лет – через МКЦ Страховщика или регионального представителя**
Амбулаторно-поликлиническая помощь	Бюджетное учреждение Чувашской Республики «Республиканская клиническая офтальмологическая больница» Министерства здравоохранения Чувашской Республики	428014, Чувашская Республика – Чувашия, г. Чебоксары, ул. Ашмарина, д. 85	8 800 700-07-95		**Для действующих судей и судей пребывающих в отставке – через МКЦ Страховщика или регионального представителя**
Амбулаторно-поликлиническая помощь	Бюджетное учреждение Чувашской Республики «Республиканская клиническая офтальмологическая больница» Министерства здравоохранения Чувашской Республики	428014, Чувашская Республика – Чувашия, г. Чебоксары, ул. Ашмарина, д. 85	8 800 700-07-95		**Для членов семей судей младше 18 лет – через МКЦ Страховщика или регионального представителя**
Амбулаторно-поликлиническая помощь	Бюджетное учреждение Чувашской Республики «Республиканская клиническая офтальмологическая больница» Министерства здравоохранения Чувашской Республики	428014, Чувашская Республика – Чувашия, г. Чебоксары, ул. Ашмарина, д. 85	8 800 700-07-95		**Для членов семей судей старше 18 лет – через МКЦ Страховщика или регионального представителя**

Амбулаторно-поликлиническая помощь	Бюджетное учреждение Чувашской Республики "Республиканский кардиологический диспансер" Министерства здравоохранения Чувашской Республики	428020, Чувашская Республика – Чувашия, г. Чебоксары, ул. Гладкова, д. 29А	8 800 700-07-95		**Для действующих судей и судей пребывающих в отставке – через МКЦ Страховщика или регионального представителя**
Амбулаторно-поликлиническая помощь	Бюджетное учреждение Чувашской Республики "Республиканский кардиологический диспансер" Министерства здравоохранения Чувашской Республики	428020, Чувашская Республика – Чувашия, г. Чебоксары, ул. Гладкова, д. 29А	8 800 700-07-95		**Для членов семей судей старше 18 лет – через МКЦ Страховщика или регионального представителя**
Стоматология	ООО "Стома"	428035, Чувашская Республика – Чувашия, г. Чебоксары, пр-кт М. Горького, д. 51	8 800 700-07-95		**Для действующих судей и судей пребывающих в отставке – через МКЦ Страховщика или регионального представителя**
Стоматология	ООО "Стома"	428035, Чувашская Республика – Чувашия, г. Чебоксары, М.Горького пр-кт, д.51	8 800 700-07-95		**Для членов семей судей младше 18 лет – через МКЦ Страховщика или регионального представителя**
Стоматология	ООО "Стома"	428035, Чувашская Республика – Чувашия, г. Чебоксары, пр-кт М. Горького, д. 51	8 800 700-07-95		**Для членов семей судей старше 18 лет – через МКЦ Страховщика или регионального представителя**
Стоматология	Автономное учреждение Чувашской Республики "Городская стоматологическая поликлиника" Министерства здравоохранения Чувашской Республики	428017, Чувашская Республика – Чувашия, г. Чебоксары, пр-кт М. Горького, д. 11	8 800 700-07-95		**Для действующих судей и судей пребывающих в отставке – через МКЦ Страховщика или регионального представителя**
Стоматология	Автономное учреждение Чувашской Республики "Городская стоматологическая поликлиника" Министерства здравоохранения Чувашской Республики	428017, Чувашская Республика – Чувашия, г. Чебоксары, пр-кт М. Горького, д. 11	8 800 700-07-95		**Для членов семей судей старше 18 лет – через МКЦ Страховщика или регионального представителя**
Амбулаторно-поликлиническая помощь, Стоматология	Медицинские учреждения – партнеры Страховщика		8 800 700-07-95		**через МКЦ страховщика или регионального представителя**

2.2. Стационарная помощь				
Вид медицинской помощи	**Наименование ЛПУ**	**Адрес ЛПУ**	**Телефон для обращений**	**Порядок обращения**
Стационарное лечение в неотложной форме и плановом порядке	Бюджетное учреждение Чувашской Республики "Республиканская клиническая больница" Министерства здравоохранения Чувашской Республики	428018, Чувашская Республика – Чувашия, г. Чебоксары, Московский пр-кт, д. 9	8 800 700-07-95	через МКЦ страховщика
Стационарное лечение в неотложной форме и плановом порядке	Бюджетное учреждение Чувашской Республики "Республиканский кардиологический диспансер" Министерства здравоохранения Чувашской Республики	428020, Чувашская Республика – Чувашия, г. Чебоксары, ул. Гладкова, д. 29А	8 800 700-07-95	через МКЦ страховщика
Стационарное лечение в неотложной форме и плановом порядке	Бюджетное учреждение Чувашской Республики "Республиканский клинический госпиталь для ветеранов войн" Министерства здравоохранения Чувашской Республики	Чувашская Республика – Чувашия, г. Чебоксары, Московский пр-кт, д. 49	8 800 700-07-95	через МКЦ страховщика
Стационарное лечение в неотложной форме и плановом порядке	Бюджетное учреждение Чувашской Республики «Республиканская клиническая офтальмологическая больница» Министерства здравоохранения Чувашской Республики	428014, Чувашская Республика – Чувашия, г. Чебоксары, ул. Ашмарина, д. 85	8 800 700-07-95	через МКЦ страховщика
Стационарное лечение в неотложной форме и плановом порядке	Федеральное государственное бюджетное учреждение "Федеральный центр травматологии, ортопедии и эндопротезирования" Министерства здравоохранения Российской Федерации (г. Чебоксары)	428020, Чувашская Республика – Чувашия, г. Чебоксары, ул. Федора Гладкова, д. 33	8 800 700-07-95	через МКЦ страховщика
Стационарное лечение в неотложной форме и плановом порядке	Медицинские учреждения – партнеры Страховщика		8 800 700-07-95	через МКЦ страховщика

*** – Организация медицинской помощи через медицинской кол-центр (МКЦ) страховщика осуществляется на основании заключения/направления лечащего врача при отсутствии возможности предоставления необходимых медицинских услуг в Базовом медицинском учреждении, а также при наличии медицинских показаний для лечения в стационаре, в том числе в дневном стационаре.**

При обращении в медицинское учреждение Застрахованному необходимо иметь и предъявлять в обязательном порядке полис ОМС, полис ДМС и документ, удостоверяющий личность.
В случае необходимости проведения стационарного лечения выбор конкретной медицинской организации осуществляется Страховщиком

3. Порядок предоставления дополнительных медицинских услуг за пределами Чувашской Республики – Чувашии

Причины получения услуг	Документы, направляемые страховщику				Порядок уведомления застрахованного	Документ для МО
	Медицинское заключение	Обращение	Справка из вуза	Письмо СД при ВС РФ		
Необходимость получения медицинских услуг, не обеспечиваемых возможностями МО в регионе	да			да	письмо	Гарантийное письмо
В случае временного пребывания вне региона постоянного проживания (командировка, отпуск)		да			устно	Гарантийное письмо
Члены семей судей – студенты дневной формы обучения			да	да	письмо	Гарантийное письмо

4. Порядок и сроки проведения диспансерного медицинского обследования действующих судей

Профилактическое медицинское обследование действующих судей организуется Страховщиком при наличии их персонального добровольного согласия, на основании обращения структуры судейского сообщества в субъекте Российской Федерации. Выбор медицинского учреждения при проведении профилактического медицинского осмотра действующих судей осуществляется Страховщиком

5. Реабилитационно-восстановительное лечение

Курсы реабилитационно-восстановительного лечения в санаторно-курортных условиях организуются строго по медицинским показаниям в соответствии с заключениями специалистов и в соответствии с письменными заявками Страхователя (Судебного департамента при Верховном Суде Российской Федерации), продолжительностью 14 календарных дней при условии предоставления заявок Страхователем не позднее, чем за 45 дней до окончания оказания услуги. Страховщику в обязательном порядке должна быть предоставлена справка на получение путевки (ф. 070/у)

6. Порядок и сроки возмещения расходов на приобретение лекарственных средств

Страховщик возмещает личные расходы Застрахованных на приобретение только лекарственных средств, приобретенных на территории Российской Федерации и назначенных врачами после получения оригиналов документов.
Судьям и судьям, пребывающим в отставке, возмещаются расходы:
- на курсы амбулаторного лечения после стационарного лечения (на основании личного заявления Застрахованного в сторону Страховщика, выписного эпикриза из истории болезни за 2025 год, кассовых и товарных чеков за 2025 год и ходатайства одной из структур судейского сообщества в субъекте Российской Федерации);
- при необходимости медикаментозного лечения в амбулаторных условиях, за исключением заболеваний и состояний, указанных в п. 2.11 Программы ДМС (на основании личного заявления Застрахованного в сторону Страховщика, рецептов и выписки из медицинской карты амбулаторного больного за 2025 год, кассовых и товарных чеков и ходатайства одной из структур судейского сообщества в субъекте Российской Федерации).
Членам семей судей возмещаются расходы на курсы амбулаторного лечения после стационарного лечения (на основании личного заявления Застрахованного в сторону Страховщика, выписного эпикриза из истории болезни за 2025 год, кассовых и товарных чеков за 2025 г. и ходатайства одной из структур судейского сообщества в субъекте Российской Федерации).
В случае, если рецепты и выписки из медицинской карты амбулаторного больного или выписной эпикриз из истории болезни были выданы в период действия настоящего Регламента, а лекарственные средства приобретены не позднее 30 календарных дней после окончания срока действия настоящего Регламента, Страховщик

возмещает личные расходы Застрахованных на приобретение указанных лекарственных средств в порядке, установленном настоящим Регламентом.
К заявлению о возмещении расходов на приобретение лекарственных средств (дети – по заявлению одного из родителей) должна быть приложена выписка реквизитов выгодоприобретателя из Банка (Онлайн-Банка), содержащая наименование и номер отделения/филиала банка, его адрес; БИК; ИНН; корреспондентский, расчетный и лицевой счета; фамилию, имя и отчество (полностью) владельца лицевого счета и его полный почтовый адрес.
Возмещение Застрахованным расходов на приобретение лекарственных средств производится Страховщиком путем безналичного перечисления денежных средств на персональный банковский счет Застрахованного. Возмещение Страховщиком расходов на приобретение биологических активных добавок (БАД), перевязочных материалов, изделий медицинского назначения и медицинского инструментария не производится.
Страховщиком к рассмотрению принимаются только оформленные должным образом оригиналы документов, направленные Застрахованным Страховщику в течение 6 месяцев со дня приобретения лекарственных средств (дата, указанная на кассовом чеке)

7.Порядок решения текущих вопросов реализации Комплексной программы ДМС судей, в том числе пребывающих в отставке, и членов их семей

• Запросы на реализацию курсов реабилитационно-восстановительного лечения, а также последующие изменения и дополнения, внесение изменений в списки застрахованных направляются через Судебный департамент при ВС РФ;
• Уточнения по согласованию курсов реабилитационно-восстановительного лечения в части данных застрахованных, санаторно-курортных учреждений, сроков реабилитационно-восстановительного лечения и порядка направления обязательных документов для прохождения лечения осуществляются путем направления соответствующих обращений по адресу электронной почты sdrvl@rgs.ru ;
• Запросы на организацию планового лечения за пределами субъекта РФ, консультации в ведущих медицинских центрах РФ направляются к специалисту по организации медицинской помощи в регионе, либо в круглосуточную консультативно-диспетчерскую службу ПАО СК «Росгосстрах» по каналу электронной почты sdmed@rgs.ru или в личный кабинет застрахованного;
• Оказание неотложной медицинской помощи вне региона постоянного проживания осуществляется при обращении в круглосуточную консультативно-диспетчерскую службу ПАО СК «Росгосстрах» по тел. 8 800 700-07-95;
• Предложения и замечания, в том числе неурегулированные разногласия по качеству и объему медицинских услуг, оказываемых в медицинских организациях, необходимо направлять в адрес специалиста по организации медицинской помощи в регионе, либо на адрес электронной почты sdmed@rgs.ru;
• Не решенные на предыдущих этапах замечания и предложения, в том числе неурегулированные разногласия по объему и качеству предоставляемых страховых услуг необходимо направлять на имя Директора департамента организации медицинской помощи ПАО СК «Росгосстрах» Явербаума Петра Павловича на адрес электронной почты control@rgs.ru или на почтовый адрес: 119991, Российская Федерация, г. Москва – 59, ГСП-1, ул. Киевская, д. 7;
• Для решения вопросов предоставления услуг, предусмотренных настоящим Регламентом, необходимо в первоочередном порядке использовать все каналы и способы связи, указанные в Разделе 8 Регламента. В случае отсутствия решения Страховщиком по указанным каналам связи вопросов, связанных с предоставлением услуг, предусмотренных Регламентом, структурами судейского сообщества региона формируется запрос в адрес Судебного департамента при ВС РФ

8. Каналы и способы связи со Страховщиком

Медицинский кол-центр (МКЦ) ПАО СК "Росгосстрах" – 8 800 700-07-95

Адрес электронной почты для обращений застрахованных по вопросам организации медицинской помощи, для получения пояснения в отношении объема организованной и оказанной помощи – sdmed@rgs.ru

Специалист по организации медицинской помощи в регионе	Иголкина Татьяна Николаевна	8-902-287-70-02	sdmed@rgs.ru

Адрес электронной почты Службы контроля качества для обратной связи, в том числе для направления претензий к качеству организации и оказания медицинской помощи, к объему возмещения расходов на приобретение лекарственных средств – control@rgs.ru

Получить дополнительную информацию или задать вопрос можно через Личный кабинет застрахованного по ДМС, расположенный на сайте www.rgs.ru и в мобильном приложении РГС ДМС. Инструкция о порядке доступа в Личный кабинет приведена в Памятках застрахованных

Подробное описание порядка получения медицинских услуг и объем медицинской помощи, предоставляемой в соответствии с условиями договора страхования, представлены в персональных Памятках застрахованных

НАЗНАЧЕНИЕ СУДЕЙ

СЫЧЕВ АЛЕКСЕЙ АЛЕКСАНДРОВИЧ

Указом Президента Российской Федерации
от 17 апреля 2025 года № 244 назначен на должность судьи
Верховного Суда Чувашской Республики

ФИЛИППОВ АЛЕКСАНДР НИКОЛАЕВИЧ

Указом Президента Российской Федерации
от 17 апреля 2025 года № 244 назначен на должность судьи
Верховного Суда Чувашской Республики

ЯКОВЛЕВ АНДРИЯН ЮРЬЕВИЧ

Указом Президента Российской Федерации
от 17 апреля 2025 года № 244 назначен на должность
председателя Красноармейского районного суда
Чувашской Республики

ВЛАДИМИРОВА СВЕТЛАНА ВЛАДИМИРОВНА

Указом Президента Российской Федерации
от 17 апреля 2025 года № 244 назначена на должность судьи
Новочебоксарского городского суда Чувашской Республики

ОГОРЕЛЬЦЕВА ЕКАТЕРИНА ГЕННАДЬЕВНА

Указом Президента Российской Федерации
от 17 апреля 2025 года № 244 назначена на должность судьи
Новочебоксарского городского суда Чувашской Республики

ПАВЛОВА АЛИНА ВАСИЛЬЕВНА

Указом Президента Российской Федерации
от 17 апреля 2025 года № 244 назначена на должность судьи
Новочебоксарского городского суда Чувашской Республики

ГРАНАЦКИЙ АНДРЕЙ АЛЕКСАНДРОВИЧ

Указом Президента Российской Федерации от 15 мая 2025 года
№ 315 назначен на должность судьи Калининского районного
суда г. Чебоксары Чувашской Республики

ПОЗДРАВЛЯЕМ С ЮБИЛЕЕМ!

Сидорова Владимира Геннадьевича
судью Калининского районного суда г. Чебоксары
Чувашской Республики
19 апреля 1970 года

Порфирьева Владимира Геннадьевича
судью Козловского районного суда
Чувашской Республики
23 апреля 1965 года

Изоркину Людмилу Михайловну
судью Ядринского районного суда Чувашской Республики
24 апреля

Тепикину Надежду Юрьевну
начальника отдела финансов, бухгалтерского учета и
отчетности Управления Судебного департамента
в Чувашской Республике – Чувашии
26 апреля

Павлова Максима Юрьевича
мирового судью судебного участка № 2
Ядринского района Чувашской Республики
3 мая 1975 года

Савелькину Галину Олеговну
заместителя председателя Верховного Суда
Чувашской Республики
6 мая

Мамуткину Оксану Фирсовну
судью Московского районного суда г. Чебоксары
Чувашской Республики
21 мая

Купкенова Решита Энвербиковича
мирового судью судебного участка № 1
Батыревского района Чувашской Республики
26 мая 1965 года

Петрову Антонину Витальевну
судью Новочебоксарского городского суда
Чувашской Республики
30 мая

ПОЧЕТНАЯ ОТСТАВКА СУДЬИ ВЕРХОВНОГО СУДА ЧУВАШСКОЙ РЕСПУБЛИКИ – ЛЕРМОНТОВОЙ МАРГАРИТЫ ФИЛИМОНОВНЫ

4 апреля 2025 года в Верховном Суде Чувашской Республики проводили в почетную отставку судью судебной коллегии по уголовным делам Лермонтову Маргариту Филимоновну.

Председатель Верховного Суда Чувашской Республики Петров А.П. высказал слова признательности в адрес Лермонтовой М.Ф.

Поблагодарив за добросовестный труд в судебной системе, большой вклад в развитие правосудия, защиту прав и законных интересов граждан Петров А.П. вручил Маргарите Филимоновне адресную папку и памятный фотоальбом.

В мире, где карьерные пути часто кажутся предопределенными, истории тех, кто ломает стереотипы, вдохновляют больше всего. Такова история Маргариты Филимоновны, которая начала свой путь в зале суда, секретарем судебного заседания в Московском районном народном суде г. Чебоксары с 1981 по 1982 год.

С 1983 по 1990 год – секретарь судебного заседания Верховного Суда Чувашской АССР.

С 1990 по 1994 год – помощник прокурора Московского района г. Чебоксары.

С 1994 по 1996 год – помощник прокурора г. Чебоксары.

С 1996 по 2003 год – судья Ленинского районного суда г. Чебоксары.

С 24 июля 2003 года – судья Верховного Суда Чувашской Республики.

С января 2013 года по декабрь 2022 год являлась заместителем председателя Совета судей Чувашской Республики.

Стаж работы по юридической профессии – более 35 лет.

Стаж работы в должности судьи – более 29 лет.

Ее путь – это история упорства, веры в себя и преданности принципам справедливости. Коллеги отмечали ее умение находить компромиссы и глубоко анализировать доказательства.

Компетентность и работоспособность, богатый опыт работы и добросовестное отношение к профессиональным обязанностям снискали Лермонтовой М.Ф. заслуженный авторитет и уважение среди коллег.

Многолетний труд Маргариты Филимоновны отмечен такими наградами, как:

1) Почетная грамота Верховного Суда Чувашской Республики.

2) Почетная грамота Совета Судей Чувашской Республики.

3) Медаль Совета судей Российской Федерации и Судебного Департамента при Верховном Суде РФ «За безупречную службу».

4) Медаль «150 лет судебной реформы в России».

5) Благодарность Верховного Суда Чувашской Республики.

6) Звание «Почетный работник судебной системы».

7) Нагрудный знак Совета судей Российской Федерации «За служение правосудию».

8) Заслуженный юрист Чувашской Республики.

9) Почетная грамота Госсовета Чувашской Республики.

10) Юбилейный знак «X Всероссийский съезд судей».

11) Юбилейная медаль «100 лет Верховному Суду России» лично вручена председателем Верховного Суда Российской Федерации в 2022 году.

12) Медаль Судебного Департамента при Верховном Суде Российской Федерации «За трудовую доблесть».

История Маргариты Филимоновны – не просто карьерный взлет. Это напоминание о том, что путь к справедливости начинается не с мантии, а с желания служить закону, даже если первые шаги кажутся незаметными.

Ее успех пусть станет символом перемен, доказывающим: в праве нет «недостойных» стартов, есть только целеустремленность и честность.

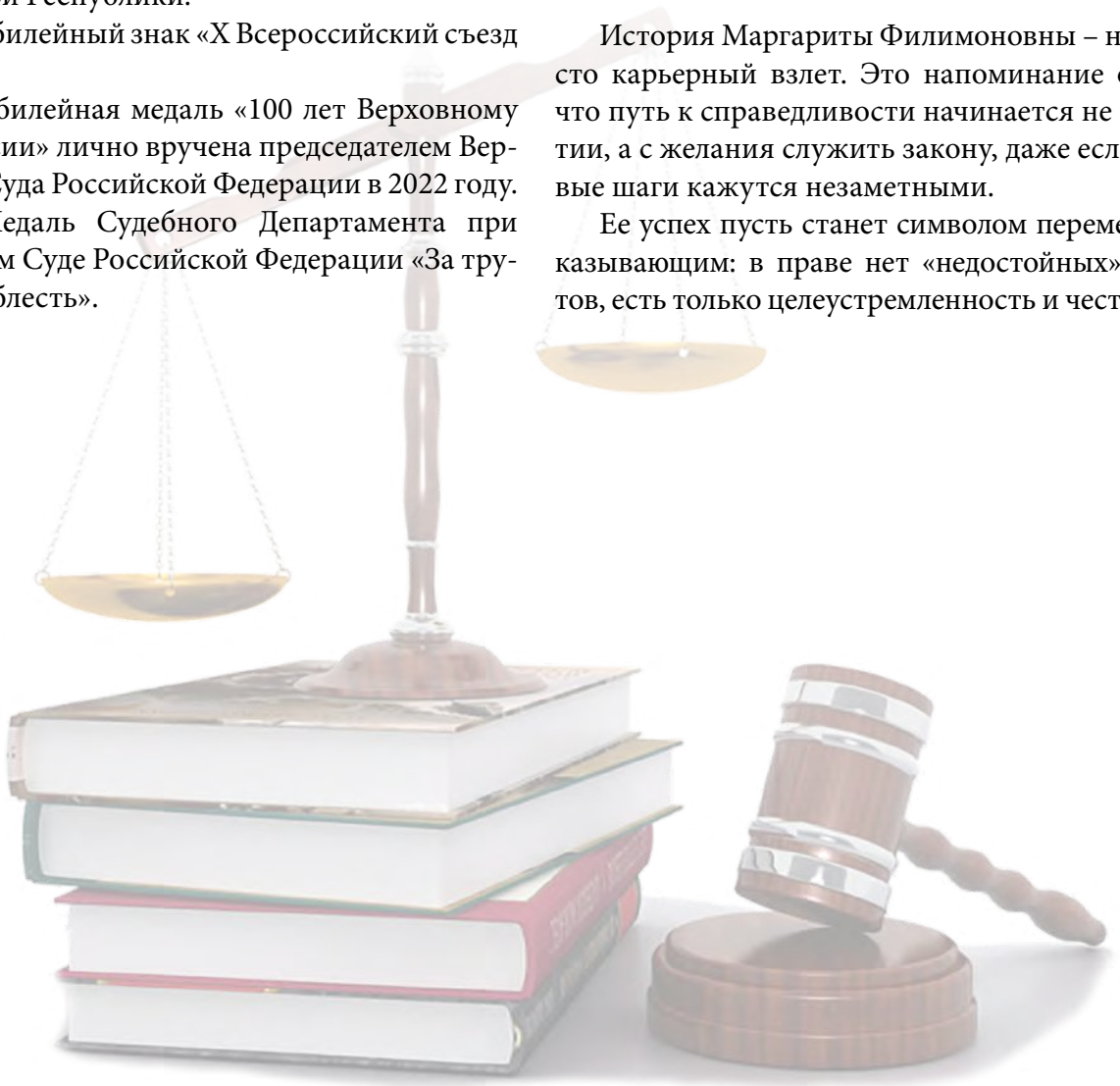

СОСТОЯЛСЯ ТУРНИР ПО НАСТОЛЬНОМУ ТЕННИСУ СРЕДИ СУДЕЙ И РАБОТНИКОВ СУДОВ, ПОСВЯЩЕННЫЙ 80-ЛЕТИЮ ПОБЕДЫ В ВЕЛИКОЙ ОТЕЧЕСТВЕННОЙ ВОЙНЕ

26 апреля 2025 года в МБУ ДО «Спортивная школа олимпийского резерва по настольному теннису и стрельбе из лука им. И. Солдатовой» прошли соревнования по настольному теннису среди судей и работников аппаратов судов Чувашской Республики и Управления Судебного департамента в Чувашской Республике – Чувашии.

Советом судей Чувашской Республики соревнования по настольному теннису традиционно проводятся в целях приобщения к здоровому образу жизни, занятиям физической культурой и спортом. В этом году турнир был посвящен 80-летию Победы в Великой Отечественной войне.

На церемонии открытия с торжественной речью к участникам соревнований обратились заместитель председателя Верховного Суда Чувашской Республики Блинова М.А., заместитель начальника Управления Судебного департамента в Чувашской Республике – Чувашии Егоров А.И., председатель комиссии Совета судей Чувашской Республики по спортивной работе Голубев А.В. Они пожелали участникам турнира удачи, дружеского общения, спортивных успехов и новых личных рекордов.

Соревнования были динамичными, с напряженной борьбой. По итогам турнира были определены победители.

Среди мужчин 1 место завоевал судья Верховного Суда Чувашской Республики Агеев О.В., 2 место – судья Ядринского районного суда Михайлов Ю.И., 3 место – начальник общего отдела Ленинского районного суда г. Чебоксары Илларионов С.В.

Среди женщин 1 место у помощника судьи Верховного Суда Чувашской Республики Ефимовой К.Г., 2 место – у главного специалиста отдела по вопросам противодействия коррупции Управления Судебного департамента в Чувашской Республике – Чувашии Васильевой Э.С., 3 место – у секретаря судебного заседания Верховного Суда Чувашской Республики Владимировой С.В.

По итогам парных игр среди мужчин победителями стали представители Ленинского районного суда г. Чебоксары судья Васильев А.М. и заместитель начальника общего отдела Илларионов С.В. На 2 месте – судьи Верховного Суда Чувашской Республики Агеев О.В. и Ядринского районного суда Михайлов Ю.И., 3 место заняли судья Калининского районного суда г. Чебокса-

ры Мордвинов Е.Н. и администратор Новочебоксарского городского суда Александров А.В.

Результаты соревнований в смешанном разряде:

1 место – представители Верховного Суда Чувашской Республики – судья Агеев О.В. и помощник судьи Ефимова К.Г.;

2 место – судья Ядринского районного суда Михайлов Ю.И. и главный специалист отдела по вопросам противодействия коррупции Управления Судебного департамента в Чувашской Республике – Чувашии Васильева Э.С.;

3 место – заместитель начальника общего отдела Ленинского районного суда г. Чебоксары Илларионов С.В. и секретарь судебного заседания Верховного Суда Чувашской Республики Владимирова С.В.

СОСТОЯЛСЯ ТУРНИР ПО МИНИ-ФУТБОЛУ СРЕДИ СУДЕЙ И РАБОТНИКОВ АППАРАТА СУДОВ ЧУВАШСКОЙ РЕСПУБЛИКИ «КУБОК ПОБЕДЫ»

25 мая 2025 года состоялся турнир по мини-футболу среди судей и работников аппарата судов Чувашской Республики «Кубок Победы», посвященный 80-летию Победы в Великой Отечественной войне 1941–1945 гг. Соревнования прошли в спортивном зале Чувашского государственного аграрного университета.

В соревнованиях приняли участие 4 команды, в состав которых вошли судьи и сотрудники Верховного Суда Чувашской Республики, Арбитражного суда Чувашской Республики – Чувашии, Вурнарского, Чебоксарского, Шумерлоинского, Ядринского, районных судов, Калининского и Ленинского районных судов г. Чебоксары.

В напряженной и эмоциональной борьбе победителем турнира стала команда Верховного Суда Чувашской Республики.

Второе место завоевала сборная команда Вурнарского, Чебоксарского, Шумерлинского, Ядринского районных судов, на третьем месте – сборная команда Калининского и Ленинского районных судов г. Чебоксары.

Лучшим игроком турнира был признан судья Верховного Суда Чувашской Республики Николаев М.Н., лучшим вратарем – судья Калининского районного суда г. Чебоксары Сидоров В.Г., самым техничным игроком – секретарь судебного заседания Арбитражного суда Чувашской Республики – Чувашии Николаев В.О., лучшим защитником стал судья Верховного Суда Чувашской Республики Голубев А.В., лучшим нападающим – судья Вурнарского районного суда Баранов А.С., лучшим бомбардиром – судья Ядринского районного суда Иванов О.В., приз зрительских симпатий завоевал секретарь судебного заседания Калининского районного суда г. Чебоксары Степанов А.Н.

ДЕТСКИЙ ФЕСТИВАЛЬ

31 мая 2025 года, накануне Дня защиты детей, в Верховном Суде Чувашской Республики прошел творческий конкурс «Великой Победе посвящается», посвященный 80-летию Победы в Великой Отечественной войне и Году защитника Отечества.

Советом судей Чувашской Республики совместно с Чувашским региональным отделением Общероссийской общественной организации «Российское объединение судей» конкурс был организован в целях нравственно-патриотического воспитания детей и подростков, укрепления интереса к отечественной истории, культуре и искусству.

Председатель Верховного Суда Чувашской Республики Петров А.П. и член Совета судей Чувашской Республики Трынова Г.Г. поздравили присутствующих с наступающим праздником – с Днем защиты детей и поблагодарили ребят за активное участие в мероприятии. Они отметили – очень важно, чтобы юное поколение знало историю своей страны, ее героев и в сердцах детей жила память о тех, кто ценой своей жизни ковал Победу в годы Великой Отечественной войны, и о тех, кто сейчас, не дрогнув, защищает рубежи Отечества, находясь в зоне СВО.

Более 35 детей судей и сотрудников аппаратов судов и мировых судей республики, Управления Судебного департамента в Чувашской Республике – Чувашии продемонстрировали свои таланты и поделились творчеством.

Больше всего участников было в номинации «Художественное слово и театральное искусство» – 25 детей. Они исполнили стихи известных поэтов и собственного творения, где каждый номер – это маленькая история, полная эмоций и искренности.

Конкурс стал настоящим праздником не только для участников, но и для зрителей, которые активно поддержали участников номинаций «Вокал» и «Хореография».

Все участники конкура, а также дети, принявшие участие в выставке рисунков и поделок «Эхо войны и память сердца», получили грамоты и сладкие подарки.

В рамках конкурса дети посетили выставку «Эхо войны и память сердца» и музей Верховного Суда Чувашской Республики.

СУДЕБНЫЙ ВЕСТНИК ЧУВАШИИ

№ 2–2025

Зарегистрирован Управлением
Федеральной службы по надзору
в сфере связи, информационных
технологий и массовых коммуникаций
по Чувашской Республике – Чувашии
Свидетельство ПИ № ТУ21-00212 от 09.07.2012

Адрес редакции:
428003, г. Чебоксары, ул. Байдукова, 23
тел.: (8352) 30-00-01, 30-00-35
Адреса редакции и издательства совпадают
E-mail: usd.chv@sudrf.ru

Журнал издается один раз в квартал

Отпечатано в типографии ООО «СЛАВЯНОЧКА»
394026, г. Воронеж, пр. Труда, д. 46д, пом. 1, ком. 3
Заказ № 2504316. Тираж 250 экз.
Дата выхода в свет 30.07.2025

Распространяется бесплатно